

# AGENDA 21 LOCAL DE VILABLAREIX: PROPOSTA DE PLA D'ACCIÓ

Novembre de 2007

A continuació es desenvolupa una proposta d'accions del Pla d'Acció Local per a la Sostenibilitat de Vilablareix. Cada fitxa es correspon amb una única acció, tot i que aquestes es troben organitzades en base als corresponents línies estratègiques i programes d'actuació.

Es llista a continuació a mode de resum, la relació d'accions del Pla d'acció local per a la sostenibilitat de Vilablareix per facilitar la localització de la fitxa corresponent.

#### **Línia estratègica 1: CONSERVAR I MILLORAR L'ENTORN RURAL I NATURAL DE VILABLAREIX**

Programa 1.1: PROTECCIÓ DELS ESPAIS DE MAJOR INTERÈS NATURAL I PAISATGÍSITC

Programa 1.2. MILLORA DE L'ENTORN RURAL DEL MUNICIPI

#### **Línia estratègica 2: MILLORAR LA QUALITAT URBANA I FOMENTAR UNA MOBILITAT SOSTENIBLE**

Programa 2.1: MILLORAR LA QUALITAT DE L'ESPAI PÚBLIC

Programa 2.2: FOMENT D'UNA MOBILITAT SOSTENIBLE MILLORAR LA QUALITAT DE L'ESPAI PÚBLIC

#### **Línia estratègica 3: GESTIONAR DE MANERA EFICIENT ELS RECURSOS I SERVEIS MUNICIPALS**

Programa 3.1: OPTIMITZACIÓ DE LA GESTIÓ DELS RESIDUS

Programa 3.2: MILLORA DEL PROVEÏMENT, SANEJAMENT I EFICIÈNCIA DEL RECURS AIGUA

Programa 3.3: MILLORA DE L'EFICIÈNCIA ENERGÈTICA I L'ÚS D'ENERGIES RENOVABLES

#### **Línia estratègica 4: ENFORTIR L'ACTIVITAT ECONÒMICA LOCAL**

#### **Línia estratègica 5: MILLORAR LA QUALITAT DE VIDA DE LA CIUTADANIA**

<b>Línia estratègica</b> VILABLAREIX	1. CONSERVAR I MILLORAR L'ENTORN RURAL I NATURAL DE
<b>Programa 1.1.</b> PAISATGÍSTIC	PROTECCIÓ DELS ESPAIS DE MAJOR INTERÈS NATURAL I
<b>Acció</b>	<b>RECUPERACIÓ ECOLÒGICA DEL MARROC</b>

**Objectiu:** Recuperació ecològica del Marroc a partir de la neteja de la llera i la recuperació de la vegetació autòctona de ribera, tan des del punt de vista qualitatiu com estructural, i de la qualitat de les aigües.

**Àmbit:** Biodiversitat i paisatge

**Descripció:** Per tal de dur a terme la recuperació ecològica del riu Marroc al seu pas pel municipi de Vilablareix es proposen diverses actuacions a desenvolupar íntimament relacionades i que suposaran una millora de la funcionalitat ambiental, hidràulica i morfodinàmica del Marroc.

Concretament les actuacions fan referència a la millora de la diversitat d'ambients i de les riberes fluvials del Marroc a partir de la neteja de les lleres i la recuperació de la vegetació autòctona de ribera, tant des del punt de vista qualitatiu com estructural.

Alhora, la relació directa de les riberes amb l'ecosistema aquàtic, la qualitat de l'aigua, el cicle biològic i reproductiu i el grau d'insolació de les aigües fa que la millora de la vegetació de ribera tingui de retruc un efecte positiu en la millora de la qualitat de l'aigua i de la funcionalitat ecològica de l'àmbit.

Les actuacions concretes que es proposen són:

#### **Neteja selectiva de la vegetació de ribera**

Es proposa dur a terme una neteja selectiva per tal de mantenir i millorar la massa arbrada autòctona, conservant sempre els peus de major diàmetre i retirant els peus morts. Amb aquesta actuació és pretén controlar la propagació de tàxons al·lòctons invasors i afavorir silvícolament les espècies autòctones.

Els treballs de neteja i conservació de lleres públiques aniran tan sols encaminats cap a la retirada de les espècies vegetals invasores, i el condicionament hidràulic de la secció fluvial sense la modificació de la seva morfometria pròpia, per garantir el pas de l'aigua en cas de crescudes, tal i com faria el propi règim natural del cabals circulants si aquests no haguessin estat modificats per l'activitat humana.

Les actuacions destinades a l'eliminació d'espècies invasores del tipus canya (*Arundo donax*) o acàcia (*Robinia pseudoacacia*) entre d'altres, s'acompanyaran d'actuacions per a la seva substitució progressiva

amb espècies més pròpies de la ribera.

Cal evitar la desbrossada massiva de les bardisses dels talussos laterals, atès que tenen una mínima incidència sobre la capacitat hidràulica i constitueixen un punt de nidificació molt important en zones on hi ha poca vegetació.

Aquesta neteja suposarà una millora de la vegetació de ribera i de l'ecosistema fluvial que repercutirà, a mig termini, en una recuperació del Marroc al seu pas pel municipi.

### **Recuperació d'hàbitats propis de les riberes fluvials**

De tot el tram fluvial del Marroc que discorre pel municipi de Vilablareix la zona de la plana és la que presenta una estructura de bosc de ribera més empobrida i on es més evident la colonització per part d'espècies invasores al·lòctones. Seran aquestes zones les que es netejaran i posteriorment seran revegetades per tal d'evitar la nova proliferació d'aquestes espècies invasores.

No es plantejarà, però, la revegetació de tot el sector, sinó que s'estudiarà les zones més favorables per a la implantació de la vegetació de ribera i s'establiran nuclis de naturalització. D'aquesta forma es vol afavorir que bona part del procés de recuperació de la vegetació de ribera sigui per colonització natural, fet que assegura una òptima implantació de les formacions vegetals. Amb això es vol minimitzar l'excés d'intervencionisme alhora que dur a terme una recuperació de la vegetació de ribera que garanteixi la seva estructura i funcionalitat com a ecosistema, defugint d'aspectes purament estètics i ornamentals.

<b>Grau de prioritat:</b> ALTA	<b>Cost (€):</b> 0
<b>Termini d'implantació:</b>	
<b>Període d'execució:</b>	
<b>Interrelació amb d'altres accions:</b>	
<b>Fonts de finançament:</b> Agència Catalana de l'Aigua	
<b>Entitat responsable:</b>	<b>Altres organismes implicats:</b> Agència Catalana de l'Aigua, Ajuntament de Salt i Aiguaviva
<b>Indicadors de seguiment:</b>	<b>Estat d'execució:</b> L'ACA està elaborant el projecte

**Línia estratègica**  
VILABLAREIX

1. CONSERVAR I MILLORAR L'ENTORN RURAL I NATURAL DE

**Programa 1.1**  
PAISATGÍSTIC

PROTECCIÓ DELS ESPAIS DE MAJOR INTERÈS NATURAL I

**Acció**

## **RECUPERACIÓ DEL CAMÍ FLUVIAL DEL MARROC**

**Objectiu:** Aconseguir la connexió del nucli urbà de Vilablareix amb les zones forestals a l'oest del municipi a peu i resseguint el riu en el màxim de recorregut possible.

**Àmbit:** Diversos vectors ambientals

**Descripció:** La recuperació del camí fluvial al llarg del Marroc és una acció que pretén millorar l'àmbit fluvial com a zona de lleure per la població i que, alhora, permetria connectar el nucli urbà amb la zona forestal a l'oest del municipi. D'altra banda, lligat amb l'itinerari històric-paisatgístic que es proposa a l'acció (xx), la senyalització del recorregut i la informació dels diversos elements que s'hi poden trobar (la resclosa, el molí, el forn, el porxo, el pont del molí i el pou de glaç) milloraria l'acció donant a conèixer el patrimoni històric de que disposa Vilablareix.

Així doncs, amb la recuperació del camí fluvial i la seva senyalització es vincularà la conservació dels valors naturals amb la del patrimoni cultural millorant els valors paisatgístics i patrimonials.

Alhora, aquesta recuperació del camí fluvial i la potenciació de l'entorn del Marroc com a zona d'interès ambiental ha d'anar lligada a l'habilitació d'alguna zona d'estada que permeti crear espais de lleure per als visitants del Marroc i el seu camí fluvial.

Amb això, l'acció proposada pretén dotar la zona d'una infraestructura adequada per al seu ús públic que resulti un espai acollidor i integrat paisatgística i ecològicament a l'àmbit fluvial.

Seria interessant ubicar una zona d'aparcaments a l'inici del camí fluvial venint des del camí dels deu roures de manera que permetés l'estacionament dels vehicles visitants i on s'informés mitjançant un plafó informatiu del recorregut a realitzar, els usos permesos i els elements d'interès que s'hi poden trobar. L'àrea d'estada es podria ubicar en l'esplanada propera al camp de la Bassa (amb l'adequació de l'espai amb taules i bancs, papereres,..) i una petita zona d'estada (banc, plafó informatiu,...) a prop de la resclosa aigües amunt del Marroc.

A més amb aquesta acció es proposa la redacció d'un projecte de recuperació l'any 2008 per tal de sol·licitar un ajut de la Diputació de Girona: Convocatòria d'ajuts al foment de la connectivitat social,

paisatgística i ecològica entre els espais lliures de les comarques gironines.

<b>Grau de prioritat:</b> ALTA	<b>Cost (€):</b> €
<b>Termini d'implantació:</b>	
<b>Període d'execució:</b>	
<b>Interrelació amb d'altres accions:</b>	
<b>Fonts de finançament:</b> Diputació de Girona (ajut)	
<b>Entitat responsable:</b>	<b>Altres organismes implicats:</b>
<b>Indicadors de seguiment:</b>	<b>Estat d'execució:</b>

**Línia estratègica 1.** CONSERVAR I MILLORAR L'ENTORN RURAL I NATURAL DE VILABLAREIX

**Programa 1.1.** PROTECCIÓ DELS ESPAIS DE MAJOR INTERÈS ANTURAL I PAISATGÍSTIC

**Acció** ESTUDI DEL PARC FORESTAL DE CAN XAPES

**Objectiu:** Estudiar la possibilitat d'establir figures de protecció dels espais agrícoles de major interès de la plana gironina.

**Àmbit:** Biodiversitat i paisatge

**Descripció:**

Les zones boscoses de ponent de Vilablareix tenen una importància remarcada quan a grau de conservació i biodiversitat, alhora que per la importància com a espais lliures i d'oci que representen pels ciutadans de Vilablareix. Per una banda es constata una pèrdua de rendibilitat econòmica de l'activitat forestal tradicional i, d'altra banda, la percepció com un bé molt preuat per les funcions ambientals i lúdiques que cada vegada més la ciutadania té del bosc.

Aquest nou paradigma suposa buscar fórmules de gestió on l'administració pública intervingui en el manteniment dels boscos de manera que es pugui integrar el paper productiu, ambiental i social.

Per tal de posar de manifest els valors naturals, ecològics i paisatgístics del bosc de Can Xapes, i la seva rellevància a nivell municipal, es proposa la seva constitució com a parc forestal. Concretament l'acció proposa la creació de la figura de parc forestal que permet que aquells terrenys amb certs valors naturals i paisatgístics, estiguin sotmesos a la legislació específica sobre defensa i conservació de masses forestals i que no puguin ser dedicats a usos que impliquin transformacions que malmetin la seva conservació i protecció, a fi d'impedir la seva incorporació a les àrees edificades amb finalitat urbana i evitar la seva degradació.

Per altra banda l'Ajuntament podrà regular urbanísticament (POUM) els usos permesos en l'àmbit de la zona forestal de Can Xapes, prohibint específicament les accions que puguin afectar de manera negativa la conservació dels boscos i fent complir un seguit de criteris:

- Els terrenys integrants del parc forestal no podran ser dedicats a usos, aprofitaments o utilitzacions que impliquin transformació de la seva destinació al Pla.
- L'ajuntament elaborarà un Pla Especial que determini els usos permesos a l'àmbit del parc

forestal. El Pla Especial haurà de contenir mesures adients per a fomentar el gaudi públic dels terrenys del Parc Forestal.

- L'Ajuntament haurà de vetllar per les activitats que realitzin aprofitaments que comportin un atemptat al caràcter del parc forestal.
- Es prohibiran les activitats que directament o indirectament puguin produir la destrucció o el deteriorament de les espècies forestals existents.
- L'aprofitament forestal s'ha de portar a terme de manera compatible amb la conservació dels valors naturals que motiven la qualificació urbanística.

<b>Grau de prioritat:</b> MITJA NA	<b>Cost (€):</b> €
<b>Termini d'implantació:</b>	
<b>Període d'execució:</b>	
<b>Interrelació amb d'altres accions:</b>	
<b>Fons de finançament:</b>	
<b>Entitat responsable:</b>	<b>Altres organismes implicats:</b>
<b>Indicadors de seguiment:</b>	<b>Estat d'execució:</b>



**Línia estratègica 1.** CONSERVAR I MILLORAR L'ENTORN RURAL I NATURAL DE VILABLAREIX

**Programa 1.1** PROTECCIÓ DELS ESPAIS DE MAJOR INTERÈS ANTURAL I PAISATGÍSTIC

**Acció** DONAR SUPORT A LA CREACIÓ DEL PARC AGRARI DE GIRONA

**Objectiu:** Estudiar la possibilitat d'establir figures de protecció dels espais agrícoles de major interès de la plana gironina.

**Àmbit:** Biodiversitat i paisatge

**Descripció:** Al sud de l'àrea de Girona hi domina una matriu agrícola important, bàsicament de conreus herbacis de secà que s'alternen amb regadius. Aquesta plana agrícola es considera un element clau per al manteniment de la permeabilitat ecològica del territori i, alhora, amenaçat pel creixement de la perifèria de la ciutat de Girona.

Per altra banda sense sòl l'activitat agrícola i ramadera no és viable, i per tant no serà possible, el manteniment del sector primari en aquelles zones amb una gran pressió urbana, com és el cas del sistema urbà de Girona.

Un instrument per assegurar la preservació de l'espai agrícola de la plana gironina pot ser la definició d'un Parc Agrari com a figura per a l'ordenació i la gestió de l'espai agrícola més continu a l'àrea urbana de Girona. La figura de Parc Agrari té precedents en alguns llocs d'Europa però té característiques diferents en funció de cada context territorial, social i econòmic. Amb la creació del Parc agrari de la plana gironina es pretén preservar de futurs creixements un patrimoni cultural, econòmic i ecològic de primer ordre situat en una zona força poblada i en expansió per la seva proximitat a l'àrea de Girona. Amb això, els objectius principals de la creació del Parc Agrari són la preservació de l'espai agrari com a tal, la promoció del desenvolupament econòmic del territori agrari en general i de les explotacions agràries en particular i la conservació i difusió dels valors ecològics i culturals del territori.

El Parc Agrari és una oportunitat per al desenvolupament de les activitats econòmiques i la qualitat ambiental del territori. És per aquest motiu que la gestió del Parc Agrari ha d'implicar als sectors interessats. En aquest sentit s'estableixen convenis amb els Ajuntaments per l'execució d'actuacions en infraestructures i en serveis de la seva titularitat, i s'estableixen relacions de col·laboració amb les entitats agràries per donar suport a projectes concrets de millora de les infraestructures productives i comercials, així com en les millores per avançar cap a una agricultura sostenible.

<b>Grau de prioritat:</b> BAIXA	<b>Cost (€):</b> €
<b>Termini d'implantació:</b> LLARG TERMINI	
<b>Període d'execució:</b>	
<b>Interrelació amb d'altres accions:</b>	
<b>Fons de finançament:</b>	
<b>Entitat responsable:</b>	<b>Altres organismes implicats:</b>
<b>Indicadors de seguiment:</b>	<b>Estat d'execució:</b>

**Línia estratègica** VILABLAREIX  
**Programa 1.2.** MILLORA DE L'ENTORN RURAL DEL MUNICIPI  
**Acció** **REDACCIÓ D'UN PLA ESPECIAL DE REGULACIÓ D'USOS DEL SÒL NO URBANITZABLE DE VILABLAREIX**

**Objectiu:** Regular i ordenar els usos i les activitats existents en els sòl no urbanitzable

**Àmbit:** Planejament i usos del sòl

**Descripció:** La finalitat del Pla Especial de Regulació d'Usos del Sòl No Urbanitzable (PERUSNU) és l'ordenació del sòl no urbanitzable mitjançant l'establiment de les determinacions, criteris, previsions i normativa que tinguin en compte les previsions del planejament urbanístic vigent, amb la finalitat de regular els usos del sòl existents i futurs, proposant les millors fórmules de regulació i protecció dels usos, el patrimoni físic, natural i cultural i el paisatge que assegurin un desenvolupament sostenible del municipi de Vilablareix.

La redacció d'aquest document es realitzarà de manera paral·lela a la redacció del Pla d'Acció Local cap a la Sostenibilitat (PALS) de Vilablareix.

<b>Grau de prioritat:</b> ALTA	<b>Cost (€):</b> €
<b>Termini d'implantació:</b> CURT	
<b>Període d'execució:</b>	
<b>Interrelació amb d'altres accions:</b>	
<b>Fonts de finançament:</b>	
<b>Entitat responsable:</b>	<b>Altres organismes implicats:</b>
<b>Indicadors de seguiment:</b>	<b>Estat d'execució:</b>

**Línia estratègica 1.** CONSERVAR I MILLORAR L'ENTORN RURAL I NATURAL DE VILABLAREIX

**Programa 1.2.** MILLORA DE L'ENTORN RURAL DEL MUNICIPI

**Acció** **REDACCIÓ D'UN PLA ESPECIAL URBANÍSTIC DE PROTECCIÓ DEL PATRIMONI ARQUITECTÒNIC I CULTURAL DE VILABLAREIX**

**Objectiu:** Protegir i donar a conèixer la riquesa arquitectònica i arqueològica del municipi

**Àmbit:** Biodiversitat i paisatge

**Descripció:** Vilablareix disposa d'un ric patrimoni cultural i arquitectònic que cal conservar. Aquesta proposta, lligada al catàleg de masies actualment en elaboració, proposa la redacció d'un Pla especial urbanístic de protecció del patrimoni arquitectònic i cultural de Vilablareix, d'acord amb el que s'estableix en la legislació urbanística vigent a Catalunya (Llei d'urbanisme, DL 1/2005, en el seu article 67 contempla la redacció de Plans especials urbanístics per a l'ordenació de recintes i conjunts artístics).

<b>Grau de prioritat:</b> ALTA	<b>Cost (€):</b> €
<b>Termini d'implantació:</b>	
<b>Període d'execució:</b>	
<b>Interrelació amb d'altres accions:</b>	
<b>Fonts de finançament:</b>	
<b>Entitat responsable:</b>	<b>Altres organismes implicats:</b>
<b>Indicadors de seguiment:</b>	<b>Estat d'execució:</b>

**Línia estratègica 1.** CONSERVAR I MILLORAR L'ENTORN RURAL I NATURAL DE VILABLAREIX

**Programa 1.2.** MILLORA DE L'ENTORN RURAL DEL MUNICIPI

**Acció** **RESTAURAR LA PARCEL·LA EST DE MAS PI AFECTADA PER UNA ACTIVITAT NO REGULADA**

**Objectiu:**

Restablir les condicions físiques i naturals de l'espai afectat per una activitat indeguda.

**Àmbit:** Territori i medi ambient / Aigua

**Descripció**

**1. Antecedents**

L'empresa Transports Mateu SL, establerta al NE del terme municipal de Vilablareix, disposa d'una planta de reciclatge de material procedent d'excavacions, enderrocs i runes en funcionament segons el projecte d'activitat presentat a data de juliol de 1997. L'aprovació d'aquest projecte no contemplava l'ocupació d'una parcel·la addicional compresa entre mas Pi i el cementiri del municipi, fet pel qual es tracti d'una ocupació no permesa ni regulada.

Existeix un acord verbal entre l'empresa i l'Ajuntament de Vilablareix, pel qual Transports Mateu SL es compromet a cessar la seva activitat en la parcel·la afectada, i fer les actuacions de restauració oportunes. A data actual es té constància que s'han iniciat els treballs de restabliment de l'àrea, però sense tenir coneixement escrit del programa d'actuacions que es preveu executar.

**2. Objectius**

L'acció que es proposa té per objectiu,

1. obtenir una caracterització de l'espai afectat abans de l'inici de l'activitat irregular,
2. conèixer la tipologia d'ocupació i aprofitament de l'àrea durant l'activitat referida,
3. disposar d'una descripció detallada sobre les actuacions de restauració i correcció realitzades i previstes per Transports Mateu SL, i
4. valorar les actuacions considerades per l'empresa i, de ser oportú, aportar nous criteris i actuacions complementàries.

**3. Proposta tècnica**

D'acord amb els objectius, es proposa un pla de treball basat en:

*A. Reunió dels tècnics amb les parts implicades*

Concertació d'una reunió amb els representants oportuns de l'Ajuntament de Vilablareix i de Transports Mateu SL per obtenir la informació necessària sobre:

- el tipus d'activitat irregular desenvolupada en l'àrea afectada, i
- el pla de restauració i cronograma previst per l'empresa.

Es valorarà especialment que el pla de restauració de l'empresa contingui la informació oportuna relativa a:

- a) Caracterització de l'espai afectat abans de l'inici de l'activitat no permesa.
- b) Descripció de l'ocupació i aprofitament de l'àrea durant l'activitat referida i avaluació dels impactes o efectes ocasionats sobre el medi: visual, atmosfèric, edàfic, acústic, geotècnic, morfològic, hidrològic, biològic, agronòmic i infraestructural.
- c) Descripció de les actuacions o mesures previstes de restauració i correcció: moviment de terres, rebliment de fossats i sots, reconstitució del sòl edàfic, restabliment hidrològic, desmuntatge d'instal·lacions, revegetació, reforestació o conreu, etc.

Alguns dels criteris de valoració o control sobre el pla de restauració a presentar són:

- Control geotècnic: rebliment dels fossats i sots amb materials adients i amb la suficient compactació.
- Control morfològic: recuperació de les formes inicials, evitar les formes geomètricament regulars.
- Control edàfic-agronòmic: segons fondària, compacitat, pendent, classes de sòl, entollament, nivell de matèria orgànica, control de l'erosió, sembra ràpida, etc.
- Control hidrològic: segons contaminació d'aqüífers, modificació de nivells freàtics i recàrrega d'aqüífers (hidrologia subterrània), i alteració de la qualitat de les aigües i de la xarxa de drenatge (hidrologia superficial).
- Control biològic: segons vegetació potencial de la superfície explotada i de les àrees circumdants, i de la fauna pròpia de la zona.

#### *B. Visita de reconeixement a l'àrea afectada*

Visita a la planta d'activitat que ha de ser objecte de restauració –acompanyada del representant pertinent de l'empresa– per efectuar treballs de cartografia i caracterització de la zona segons:

- situació i tipologia dels dipòsits o aports des de l'inici de l'activitat,
- identificació, si és el cas, de punts d'extracció o rebaix de sòl edàfic, o de qualsevol alteració del medi durant l'activitat de la planta, i
- constatació i abast de les accions correctores, realitzades i previstes.

Finalització del treball de camp amb un recorregut en les immediacions per conèixer les característiques, físiques i naturals, dels usos del sòl no urbanitzable pròxims a l'actual planta d'activitat.

### C. Caracterització retrospectiva de l'àrea afectada

Fonamentalment, determinar l'ús anterior del sòl de l'àrea a restaurar, previ a la seva afectació, a partir de la consulta a fotografia aèria del Servicio Geográfico del Ejército i de l'Instituto Geográfico Nacional, vols dels anys 1957 (E/1:30.000 aprox.) i 1974 (E/1:25.000 aprox.).

### D. Dictamen de la situació actual

En base a la informació recollida, es determinarà l'estat de l'àrea objecte de restauració atenent a aspectes físics i naturals, i segons 4 escenaris clau:

- abans de l'inici de l'activitat no permesa,
- durant el ple desenvolupament de l'esmentada activitat,
- en el moment actual (iniciada la restauració), i
- finalitzada la restauració segons contempla l'empresa responsable.

El dictamen incidirà, especialment, en els possibles dèficits o punts de millora sobre el contingut del pla de restauració que té previst Transports Mateu SL i, en la mesura que sigui pertinent, el mateix dictamen inclourà una avaluació de riscos, bàsicament edàfics i hidrològics, associats al funcionament de la planta i/o a una actuació prevista de restauració insuficient o incorrecta.

### E. Proposta de recomanacions

Elaboració de recomanacions en base a les determinacions prèvies, i amb la finalitat última que l'Ajuntament de Vilablareix i l'empresa Transports Mateu SL disposin d'unes directrius clares i concises per garantir una restauració completa i integrada, de l'àrea afectada, a les condicions físiques i naturals de l'entorn, i coherent amb l'ús del sòl existent abans d'iniciar l'activitat no permesa.

Per tant, les recomanacions contemplaran:

- la possibilitat de redefinir, corregir o ampliar les accions previstes per l'empresa Transports Mateu SL,
- donar constància escrita a l'Ajuntament del programa d'actuacions, segons fases, objectiu, procediment i calendari previst, i
- programar visites de seguiment i control de les obres de restabliment.

<b>Grau de prioritat:</b> ALTA	<b>Cost (€):</b> €
<b>Termini d'implantació:</b>	
<b>Període d'execució:</b>	
<b>Interrelació amb d'altres accions:</b>	
<b>Fonts de finançament:</b>	

<b>Entitat responsable:</b>	<b>Altres organismes implicats:</b>
<b>Indicadors de seguiment:</b>	<b>Estat d'execució:</b>



**Línia estratègica** 1. CONSERVAR I MILLORAR L'ENTORN RURAL I NATURAL DE VILABLAREIX

**Programa 1.2.** MILLORA DE L'ENTORN RURAL DEL MUNICIPI

**Acció** **CREACIÓ D'UN ITINERARI HISTÒRICO-PAISATGÍSTIC**

**Objectiu:** Aprofitar la xarxa de camins rurals del municipi per tal de potenciar la riquesa cultural i ambiental del municipi elaborant itineraris interpretatius convenientment senyalitzats.

**Àmbit:** Diversos vectors ambientals

**Descripció:** Aprofitant la vasta xarxa de camins rurals de que disposa el municipi es proposa crear un itinerari històric paisatgístic per la zona rural de la plana i vorejant el camí fluvial del Marroc per tal de donar a conèixer els elements naturals i patrimonials del municipi.

Al llarg d'aquest itinerari convenientment senyalitzat s'han d'identificar els principals elements del patrimoni cultural i d'interès natural del municipi, així com la seva descripció.

Per tal d'afavorir la continuïtat territorial i donar a conèixer els diferents elements culturals i ambientals de l'àmbit fluvial (molí, pou de glaç, bosc de ribera, resclosa, etc.) seria interessant connectar aquest itinerari amb el camí fluvial del Marroc.

Pel 2008 i lligat a la línia d'ajuts per a incentivar la millora i preservació d'hàbitats naturals en els municipis de la demarcació de Girona de la Diputació de Girona es proposa el desenvolupament d'un projecte que desenvolupi aquesta acció que afavoreix la connectivitat i potencia el patrimoni natural i cultural.

<b>Grau de prioritat:</b> ALTA	<b>Cost (€):</b> □
<b>Termini d'implantació:</b>	
<b>Període d'execució:</b>	
<b>Interrelació amb d'altres accions:</b>	
<b>Fonts de finançament:</b>	
<b>Entitat responsable:</b>	<b>Altres organismes implicats:</b>
<b>Indicadors de seguiment:</b>	<b>Estat d'execució:</b>

**Línia estratègica** 1. CONSERVAR I MILLORAR L'ENTORN RURAL I NATURAL DE VILABLAREIX  
**Programa 1.2.** MILLORA DE L'ENTORN RURAL DEL MUNICIPI  
**Acció** **REFORÇAR EL SISTEMA DE PREVENCIÓ I ACTUACIÓ DAVANT EL RISC D'INCENDIS FORESTALS**

**Objectiu:** Millorar els mitjans i les mesures de prevenció i extinció dels incendis forestals

**Àmbit:** Territori i Medi ambient / Riscos naturals

**Descripció:** Tot i que Vilablareix està classificat en general com un municipi amb un risc baix d'incendis forestals, existeixen les àrees forestals del bosc de Can Castanyer i Sant Roc, al quadrant SW del terme, que presenten un índex d'inflamabilitat i combustibilitat moderat d'acord amb el tipus d'espècies predominants, especialment el matollar. Cal tenir en compte que aquesta peça forestal de Vilablareix té una àmplia continuïtat física amb zones boscoses del terme municipal de Bescanó.

Encara que no hi ha l'obligació administrativa de redactar un Pla especial d'emergència per incendis forestals, seria bo consolidar/revisar els mitjans i els programes d'actuació, i crear una estructura organitzativa davant el risc d'incendi forestal, que hauria de quedar establerta en el Pla d'Emergències Municipals que s'està redactant actualment. D'aquesta manera, algunes de les accions necessàries per millorar la gestió del risc d'incendi forestal serien:

- Conservar les iniciatives municipals de neteja i manteniment de les pistes forestals que realitzen sistemàticament amb notable periodicitat l'Agrupació de Defensa Forestal Frisella, a partir d'ajuts econòmics procedents de la Diputació de Girona i del Departament de Medi Ambient,
- Augmentar el suport econòmic a l'ADF supramunicipal per assegurar la viabilitat de l'execució dels seus programes de prevenció, vigilància i extinció dels incendis forestals,
- Dotar l'àmbit de major risc d'incendi forestal amb un punt d'aigua que garanteixi la disponibilitat d'aigua per a l'extinció de possibles incendis forestals, i
- Revisar el compliment del reglament sectorial que estableix la dotació mínima d'hidrants d'incendis que s'han de distribuir a la trama urbana.

D'altra banda, caldria regularitzar i assegurar el compliment de la normativa que es refereix a la prevenció d'incendis en locals i dependències públiques i privades susceptibles a l'aglomeració de persones.

<b>Grau de prioritat:</b> ALTA	<b>Cost (€):</b> €
<b>Termini d'implantació:</b>	
<b>Període d'execució:</b>	
<b>Interrelació amb d'altres accions:</b>	
<b>Fonts de finançament:</b>	
<b>Entitat responsable:</b>	<b>Altres organismes implicats:</b>
<b>Indicadors de seguiment:</b>	<b>Estat d'execució:</b>

**Línia estratègica** 1. CONSERVAR I MILLORAR L'ENTORN RURAL I NATURAL DE VILABLAREIX  
**Programa 1.2.** MILLORA DE L'ENTORN RURAL DEL MUNICIPI  
**Acció** **INFORMAR DE LES BONES PRÀCTIQUES AGRÍCOLES I RAMADERES**

**Objectiu:**

**Àmbit:**

**Descripció:** Durant la fase d'anàlisi s'ha detectar certa problemàtica amb la contaminació de nitrats al sòl. Tot i que la quantitat de dejeccions ramaderes que s'està generant actualment poden ser absorbides per les terres del municipi, el municipi de Vilablareix està considerat com a zona vulnerable per contaminació de Nitrats, per tant existeix certa problemàtica amb aquest tipus de residu.

A partir de l'entrada en vigor del Reial Decret 261/1996 de 16 de febrer, que transposa la directiva comunitària 91/676/CEE, la Generalitat de Catalunya ha elaborat i posat en marxa un Pla de prevenció i correcció de la contaminació per nitrats. L'objectiu final d'aquest nou ordenament jurídic és reduir la contaminació provocada pels nitrats d'origen agrari i actuar preventivament contra noves contaminacions d'aquesta mena. Una de les línies estratègiques contemplades es basa en l'aprovació de codis de bones pràctiques agràries que contribueixin a reduir la contaminació produïda pels nitrats d'origen agrari. En aquest sentit la Junta de Residus del Departament de Medi Ambient ha elaborat el **Programa per al foment de la bona gestió de les dejeccions ramaderes**, per a la promoció, assessorament, difusió i formació de les bones pràctiques agràries, i especialment per a una correcta gestió de les dejeccions ramaderes a Catalunya. Aquest programa consta d'un conjunt de materials i actuacions formatives i divulgatives que s'adreça als ramaders, agricultors i professionals relacionats amb el sector agrícola.

L'Ajuntament de Vilablareix, amb la col·laboració dels agricultors i ramaders del municipi, informará d'aquests programes per al foment de la bona gestió de les dejeccions ramaderes.

<b>Grau de prioritat:</b> BAIXA	<b>Cost (€):</b> €
<b>Termini d'implantació:</b>	
<b>Període d'execució:</b>	
<b>Interrelació amb d'altres accions:</b>	
<b>Fonts de finançament:</b>	
<b>Entitat responsable:</b>	<b>Altres organismes implicats:</b>
<b>Indicadors de seguiment:</b>	<b>Estat d'execució:</b>

**Línia estratègica 2.** MILLORAR LA QUALITAT URBANA I FOMENTAR UNA MOBILITAT SOSTENIBLE

**Programa 2.1.** MILLORA DE LA QUALITAT DE L'ESPAI PÚBLIC

**Acció** **AUGMENT I MILLORA DE LES ZONES VERDES DE VILABLAREIX**

**Objectiu:** Ambientalitzar l'espai urbà millorant la qualitat de les zones verdes existents i augmentant-ne la superfície.

**Àmbit:** Planejament i usos del sòl

**Descripció:** Tot i que el municipi de Vilablareix disposa d'una bona ràtio de zones verdes per habitant (23,6 m<sup>2</sup>/hab.), segons l'estàndard de l'OMS, es proposa millorar la qualitat del verd urbà del municipi. Aquesta proposta de millora del verd urbà de Vilablareix es concreta en els espais verds no executats (sobretot del nou Pla parcial Perelló-can Pere Màrtir i també en els nous parcs urbans al costat del riu Marroc) i, en les zones ja construïdes on és difícil incrementar l'espai verd, caldrà potenciar actuacions per l'increment de l'arbrat viari, millora de l'enjardinament viari, intervencions paisatgístiques puntuals (fonts, bancs, jardineres,..).

Es proposa realitzar un **Pla de gestió del verd urbà** amb l'objectiu de prioritzar les intervencions i definir els criteris d'enjardinament de places, parcs i arbrat viari de Vilablareix.

Una vegada s'executin les obres d'enjardinament l'ajuntament haurà d'assegurar el compliment de les millors tecnologies en la projecció, execució i manteniment del verd urbà. Es proposa l'aplicació i el compliment de les **Normes tecnològiques de jardineria i paisatgisme**<sup>1</sup>.

<b>Grau de prioritat:</b> ALTA	<b>Cost (€):</b> 0
<b>Termini d'implantació:</b>	
<b>Període d'execució:</b>	
<b>Interrelació amb d'altres accions:</b>	
<b>Fonts de finançament:</b>	
<b>Entitat responsable:</b>	<b>Altres organismes implicats:</b>
<b>Indicadors de seguiment:</b>	<b>Estat d'execució:</b>

<sup>1</sup> Per a consultar les Normes Tecnològiques de Jardineria i Paisatgisme es pot contactar amb el Col·legi Oficial d'Enginyers Tècnics Agrícoles. <http://www.coetagricoles-cat.es>

**Línia estratègica 2.** MILLORAR LA QUALITAT URBANA I FOMENTAR UNA MOBILITAT SOSTENIBLE

**Programa 2.1.** MILLORA DE LA QUALITAT DE L'ESPAI PÚBLIC

**Acció** **ESTUDIAR LA PREVISIÓ D'UNA RESERVA D'ESPAI LLIURE DE LA ZONA ENTRE ELS RIUS MARROC I GÜELL**

**Objectiu:** Reserva del sòl d'una zona estratègica i d'interès com a espai lliure, front a futurs creixements, i per donar continuïtat a l'anella verda de Vilablareix.

**Àmbit:** Diversos vectors ambientals

**Descripció:** Es proposa fer una reserva de sòl en l'espai que queda encaixat entre els rius Marroc i Güell per tal de preservar-lo de futurs creixements del municipi ja que s'ubica prop del nucli urbà. Per això caldrà que aquesta peça quedi classificada com sòl no urbanitzable o que, en el cas que es classifiqui com a sòl urbanitzable, es mantingui com espai lliure.



Alhora, aquesta acció permetrà donar continuïtat a la proposta d'anella verda de la Diputació de Girona que connecta els espais de la plana permetent la connexió entre els diferents espais PEIN i EIN del

Gironès i les comarques veïnes.

Alhora, aquesta acció permet un esponjament de la zona urbana de Vilablareix potenciant així els espais lliures intermedis entre la zona urbana i rural del municipi com a mesura per fer front al creixement experimentat en el decurs dels darrers anys deguda, principalment, a la proximitat del nucli de Girona.

<b>Grau de prioritat:</b> MITJA	<b>Cost (€):</b> 0
<b>Termini d'implantació:</b> LLARG	
<b>Període d'execució:</b>	
<b>Interrelació amb d'altres accions:</b>	
<b>Fons de finançament:</b>	
<b>Entitat responsable:</b>	<b>Altres organismes implicats:</b>
<b>Indicadors de seguiment:</b>	<b>Estat d'execució:</b>

**Línia estratègica 2.** MILLORAR LA QUALITAT URBANA I FOMENTAR UNA MOBILITAT SOSTENIBLE

**Programa 2.2.** FOMENT D'UNA MOBILITAT MÉS SOSTENIBLE

**Acció** **DISSENY D'UNA XARXA URBANA I INTERURBANA DE CARRILS PER A BICICLETES**

**Objectiu:** Incrementar l'ús quotidià de la bicicleta en els desplaçaments dins l'Àrea Urbana de Girona

**Àmbit:** Mobilitat / qualitat urbana

**Descripció:** La bicicleta és un mode de transport competitiu en els desplaçaments urbans de curta distància, el qual si compta amb un espai públic adequat i adaptat, pot esdevenir tant o més ràpid que el desplaçaments en vehicle privat per distàncies de fins a 5 km. En l'àmbit de Vilablareix, aquestes distàncies permetrien abastar bona part del continu urbà de Girona.

Per fomentar l'ús quotidià de la bicicleta en els desplaçaments urbans/interurbans resulta clau disposar d'una bona xarxa d'itineraris per a bicicletes, tant a l'interior del poble, com en les connexions interurbanes (cap a Girona, Salt, Fornells de la Selva i el sector industrial d'Aiguaviva).

Per aquest motiu es proposa la construcció d'una xarxa urbana i interurbana destinada apte per a la circulació de bicicletes:

### **Xarxa urbana**

Les intensitats de trànsit de la major part dels vials del nucli urbà de Vilablareix, permeten compatibilitzar la circulació de bicicletes i amb el trànsit motoritzat, ja que compten amb menys de 3.000 vehicles / dia. En canvi, en d'altres casos resulta necessari la segregació dels espais de circulació dels diferents modes de transport. Per aquest motiu es proposa:

1. Estudiar la construcció d'un carril bici a l'actual travessera urbana de la carretera de Santa Coloma. Aquest carril bici té una longitud de 1,1 km, i pot repercutir en millorar molt l'accessibilitat en bicicleta a l'interior de Vilablareix.
2. Construcció d'un carril bici a l'ampliació del carrer Raset (lligat al desenvolupament dels nous creixements). Aquest carril bici té una longitud de 1,0 km i pot suposar una millora de l'accessibilitat en els nous sectors de creixement i en l'actual zona industrial.
3. Construcció d'un recorregut ciclable al carrer Marroc. Aquest carril bici té una longitud de 1,15 km, i esdevé un vial important tant per la mobilitat urbana com per a la porta dels desplaçaments ciclables en el medi natural (acció xxx). En el tram entre el carrer Camós i el pavelló, la secció del vial és molt estreta i farà necessari la cohabitació del la bicicleta i el trànsit motoritzat en aquest tram del vial.
4. Construcció d'un recorregut ciclable a la plaça Catalunya i al passeig de Catalunya. Aquest carril bici té una longitud de 0,4 km, i esdevé una connexió important entre el recorregut pel carrer Marroc i la travessera urbana de la carretera de Santa Coloma.



### Xarxa interurbana

5. Construcció d'un carril bici al voltant del riu Marroc. Aquest traçat ha de permetre connectar amb la zona industrial de Mas Aliu (T.M. d'Aiguaviva) al sud i amb Girona / Salt a l'alçada del carril bici existent al riu Güell, al nord.
6. Construcció d'un carril bici a la carretera de Sant Roc, previst en la remodelació d'aquest via, i que ha de permetre connectar Salt (a l'alçada de l'Espai Gironès) amb la zona industrial de Mas Aliu (T.M. d'Aiguaviva). Una vegada executada aquesta actuació pot resultar interessant la connexió de la carretera de l'església (a l'alçada del pavelló) amb la carretera de Sant Roc. Aquest recorregut de connexió té una longitud de 1,25 km.
7. Estudiar la viabilitat de construir un carril bici que aprofiti l'antic traçat del riu Güell i connecti amb la xarxa de carrils bici de Girona a l'alçada del carrer del riu Güell. Aquesta actuació es troba molt condicionada a l'ús que finalment tingui l'espai alliberat pel soterrament de la via de ferrocarril de Girona. Aquest carril bici té una longitud de 0,35 km dins del T.M. de Vilablareix i presenta com a punt crític el pas del Marroc per sota de la carretera d'accés a l'AP-7.
8. Si es realitza un nou vial de connexió entre Vilablareix i la zona industrial de Fornells de la Selva, garantir la connectivitat amb els modes de desplaçament a peu i en bicicleta. Aquest carril bici té una longitud de 0,25 km dins del T.M. de Vilablareix.

La prioritització d'aquestes mesures han de possibilitar i fomentar l'ús dels desplaçaments en bicicleta tant a l'interior de Vilablareix com cap als municipis del seu entorn. L'amplada d'aquests carrils hauria de ser de 2,5m en cas de ser bidireccionals o bé de 1,5 m per sentit en els unidireccionals.

<b>Grau de prioritat:</b> ALTA	<b>Cost (€):</b> (6,75 km)□
<b>Termini d'implantació:</b>	
<b>Període d'execució:</b>	
<b>Interrelació amb d'altres accions:</b>	
<b>Fonts de finançament:</b>	
<b>Entitat responsable:</b>	<b>Altres organismes implicats:</b>
<b>Indicadors de seguiment:</b>	<b>Estat d'execució:</b>

**Línia estratègica 2.** MILLORAR LA QUALITAT URBANA I FOMENTAR UNA MOBILITAT SOSTENIBLE

**Programa 2.2.** FOMENT D'UNA MOBILITAT MÉS SOSTENIBLE

**Acció** **SENYALITZACIÓ DELS RECORREGUTS CICLABLES EN EL MEDI NATURAL DE VILABLAREIX**

**Objectiu:** Fomentar l'ús lúdic de la bicicleta

**Àmbit:** Mobilitat / medi natural

**Descripció:** A banda de la progressiva implantació d'una xarxa de carrils per a bicicletes molt adreçat a l'ús quotidià de la bicicleta, també es proposa la senyalització dels recorreguts per a bicicletes en el medi natural del municipi. Per aquest motiu es proposa:

- Definir la xarxa de recorreguts aptes per a la circulació de bicicletes, prioritant la circulació per aquells camins de titularitat pública i en aquells casos on no sigui possible establint acords amb els titulars privats.
- Prioritzar aquells recorreguts que puguin conformar una xarxa per d'itineraris per a bicicletes supramunicipal, on per exemple es connecti Girona amb l'aeroport de Girona, el municipi amb la ruta del Carrilet (a Bescanó), enllaci amb a futura ruta de l'Onyar, etc.
- Definir els diferents itineraris, amb la distància aproximada, dificultat, elements significatius dels patrimoni cultural / arquitectònic, etc. Alguns elements importants de promocionar en aquests recorreguts són la Torre Medieval de Mas Pi, Can Moixac, Can Castellà, Can Cruart, la Massana, Ca la Paula, l'església de Santa Menna, Can Monner, Can Castanyer, Can Sabater, Can Xapes, Can Curt, Can Figueres, Can Saüc, Can Xacó, Torre dels moros o Torratxa, església de Sant Roc, Can Soi, els diferents elements patrimonials a l'entorn del riu Marroc...
- Efectuar la neteja, condicionament puntual d'alguns dels trams (es recomana disposar d'una partida pressupostària anual destinada al manteniment i condicionament d'aquests itineraris).
- Senyalitzar l'itinerari, per mitjà d'un sistema de fites, on es segueixin els criteris del web dels [centre BTT de Catalunya](#), on s'inclouin: 1) plaques direccionals (on s'indica la direcció que cal seguir), 2) plaques d'enllaç a altres centres BTT de Catalunya, 3) plaques de direcció falsa (en cruïlles), 4) plaques de perill (creuaments de rierols, carreteres transitades, etc.), 5) plaques de doble circulació, 6) plaques de situació, i 7) el grau de dificultat del recorregut.
- Senyalitzar els diferents punts d'interès en el recorregut.

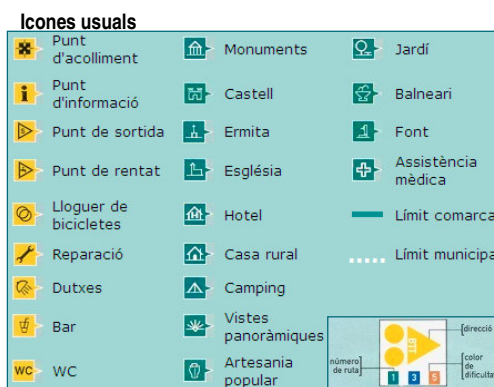

Placa de senyalització

Com a punt de partida, pel disseny d'aquests itineraris caldrà utilitzar l'inventari comarcal de camins del Gironès, en el T.M. de Vilablareix, que es presenta a la figura següent, i sobre el qual caldrà prioritzar la connexió amb la ruta del Carrilet (a Bescanó) i amb la xarxa de camins per a bicicletes d'Aiguaviva.

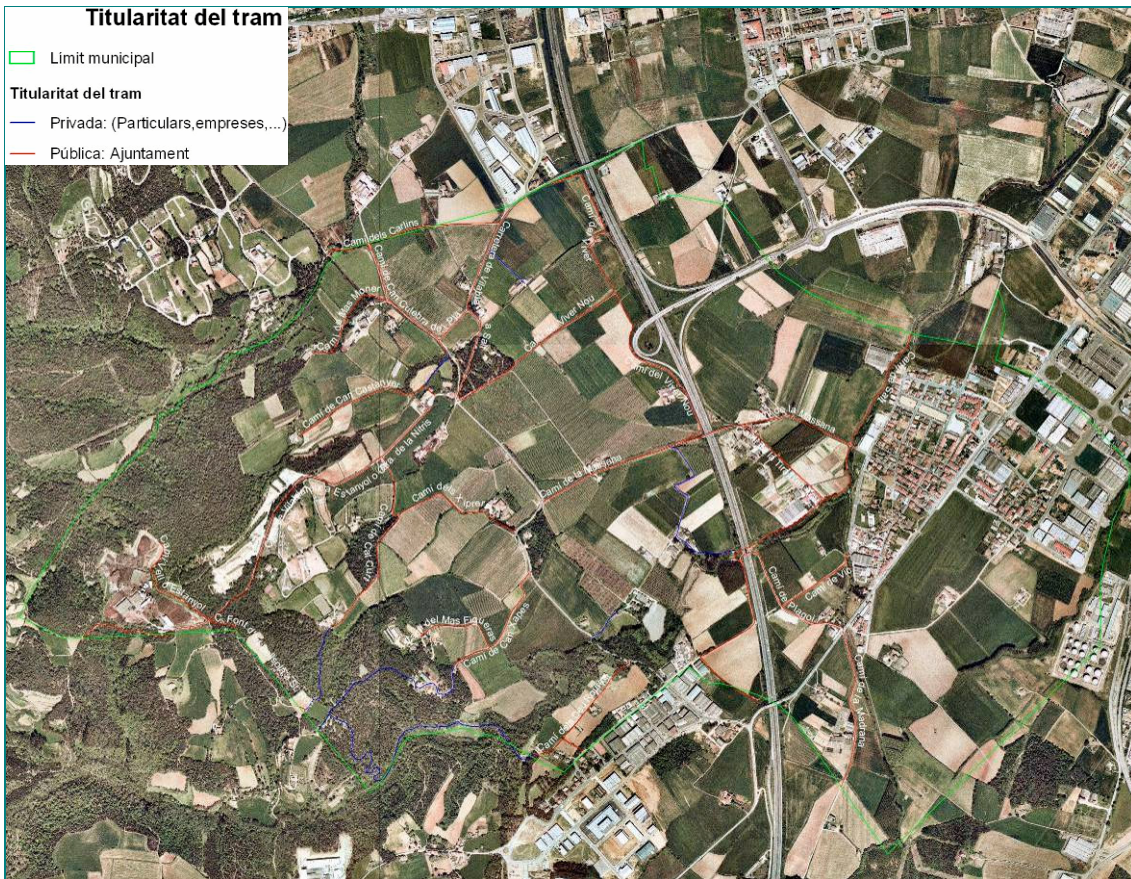

<b>Grau de prioritat:</b> ALTA	<b>Cost (€):</b> □
<b>Termini d'implantació:</b>	
<b>Període d'execució:</b>	
<b>Interrelació amb d'altres accions:</b>	
<b>Fonts de finançament:</b>	
<b>Entitat responsable:</b>	<b>Altres organismes implicats:</b>
<b>Indicadors de seguiment:</b>	<b>Estat d'execució:</b>

**Línia estratègica 2.** MILLORAR LA QUALITAT URBANA I FOMENTAR UNA MOBILITAT SOSTENIBLE

**Programa 2.2.** FOMENT D'UNA MOBILITAT MÉS SOSTENIBLE

**Acció** **PACIFICACIÓ DE LA TRAVESSERA DE LA CARRETERA DE SANTA COLOMA**

**Objectiu:** Crear un nou eix de centralitat on es fomenti els desplaçaments a peu i en bicicleta

**Àmbit:** Mobilitat / qualitat urbana

**Descripció:** Amb l'obertura de la nova viabilitat plantejada al Pla Parcial del Perelló- Can Pere Màrtir i la finalització del carrer Marroc (transitable fins la carretera de Santa Coloma), una part del trànsit intern que registra la carretera de Santa Coloma es derivarà cap aquests vials. La realització d'aquestes actuacions ha de permetre impulsar la pacificació del trànsit rodat a la travessera urbana, recollint les principals propostes que plantejava l'estudi de mobilitat del desenvolupament urbanístic del sector Perelló – Can Pere Màrtir (any 2005), que principalment es resumeixen en:

- Permeabilitzar la carretera al pas dels vianants per mitjà de 9 passos per a vianants.
- Construcció d'una rotonda en aquest vial a l'alçada del carrer de Mas Falgàs, facilitant l'entrada / sortida al polígon industrial.

En una segona fase, està previst la construcció d'una variant que uneixi el sector industrial de Fornells amb Vilablareix. La construcció d'aquesta variant ha de permetre per realitzar una important remodelació i pacificació de la travessera de la carretera de Santa Coloma, principalment centrada en:

Pas de 4 a 2 carrils de circulació pel trànsit rodat (un per sentit).

- Increment de l'espai destinat als vianants i a les bicicletes.
- Restringir el trànsit de vehicles pesants, exceptuant el transport públic.
- Disposar de punts de parada del transport públic adequats i accessibles, amb prioritat respecte a la resta del trànsit rodat.

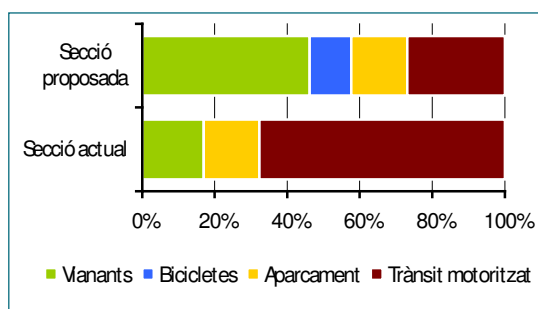

<b>Grau de prioritat:</b> ALTA	<b>Cost (€):</b> □
<b>Termini d'implantació:</b>	
<b>Període d'execució:</b>	
<b>Interrelació amb d'altres accions:</b>	
<b>Fonts de finançament:</b>	

<b>Entitat responsable:</b>	<b>Altres organismes implicats:</b>
<b>Indicadors de seguiment:</b>	<b>Estat d'execució:</b>

**Línia estratègica 2.** MILLORAR LA QUALITAT URBANA I FOMENTAR UNA MOBILITAT SOSTENIBLE

**Programa 2.2.** FOMENT D'UNA MOBILITAT MÉS SOSTENIBLE

**Acció** **MILLORAR L'OFERTA DE TRANSPORT PÚBLIC ACTUAL**

**Objectiu:** Incrementar la utilització dels desplaçaments en transport públic, especialment cap a Girona

**Àmbit:** Mobilitat

**Descripció:** L'actual oferta de transport col·lectiu de Vilablareix, compta amb una línia que connecta el municipi amb Girona i una altra que uneix Girona amb Santa Coloma de Farners i que compta amb parada a Vilablareix. Per fomentar l'ús del transport col·lectiu a Vilablareix es proposa:

- Duplicar la freqüència de les expedicions entre Santa Coloma de Farners i Girona amb parada a Vilablareix. Actualment només hi tenen parada 3 expedicions diàries en dies feiners i 2 als dissabtes, diumenges i festius.
- Incrementar la freqüència de pas de la línia 5 en els dies laborables fins a com a mínim una expedició cada 15 minuts. Actualment l'Ajuntament de Vilablareix ja ha sol·licitat l'aplicació d'aquesta actuació al Consorci ja l'ha sol·licitat a l'Autoritat Territorial de la Mobilitat de Girona.
- Incrementar la freqüència de pas de la línia 5 en els caps de setmana i festius fins a com a mínim una expedició cada 30 -60 minuts. Actualment l'Ajuntament de Vilablareix ja ha sol·licitat l'aplicació d'aquesta actuació al Consorci ja l'ha sol·licitat a l'Autoritat Territorial de la Mobilitat de Girona.
- Millorar l'accessibilitat a peu cap a les parades i la ubicació dels passos per a vianants.
- Prioritzar el transport col·lectiu respecte a la resta de desplaçaments motoritzats.
- Des de l'Ajuntament continuar impulsant mesures per fomentar la utilització del transport urbà, com per exemple facilitant la gratuïtat al servei de bus als jubilats (que ja es fa) o descomptes importants a diversos col·lectius (joves, persones a l'atur, etc.).
- A banda de les actuacions de sensibilització i comunicació que s'impulsin des l'Autoritat Territorial de la Mobilitat de Girona (ATM) per afavorir l'ús del transport col·lectiu, es proposa que l'Ajuntament promoció el transport públic en les diferents actuacions de difusió i actes que es facin al poble, així com millorar el grau d'informació a la pàgina web sobre els horaris i punts de parada.



Per altra banda, l'actual ubicació de les parades de bus es considera força adequada, ja que pràcticament tot el nucli de Vilablareix i els futurs creixements disposen d'un punt de parada a menys de 500 metres de l'origen o destí. En aquest sentit pot resultar més oportú mantenir els punts de parada actuals, tot penalitzant lleugerament la distància a la parada (fins a un màxim de 500 metres), però incrementant la

velocitat comercial i evitant que la línia de transport compti amb recorreguts excessivament sinuosos.

<b>Grau de prioritat:</b> ALTA	<b>Cost (€):</b> 0
<b>Termini d'implantació:</b>	
<b>Període d'execució:</b>	
<b>Interrelació amb d'altres accions:</b>	
<b>Fonts de finançament:</b>	
<b>Entitat responsable:</b>	<b>Altres organismes implicats:</b>
<b>Indicadors de seguiment:</b>	<b>Estat d'execució:</b>

**Línia estratègica 2.** MILLORAR LA QUALITAT URBANA I FOMENTAR UNA MOBILITAT SOSTENIBLE

**Programa 2.2.** FOMENT D'UNA MOBILITAT MÉS SOSTENIBLE

**Acció** **PREVEURE UNA PARADA DEL TREN – TRAM DE GIRONA QUE DONI COBERTURA A LES ZONES INDUSTRIALS DE GIRONA, FORNELLS DE LA SELVA I VILABLAREIX**

**Objectiu:** Incrementar la utilització dels desplaçaments en transport públic, especialment cap a Girona

**Àmbit:** Mobilitat

**Descripció** Segons les previsions del Pla d'Infraestructures i Transport de Catalunya (2006-2026), es preveu fer l'estudi del recorregut i la integració en el sistema urbà, d'un tren – tram des de l'aeroport fins a Flaçà. Aquest sistema de transport públic de viatgers ha d'esdevenir un important eix vertebrador nord – sud del transport públic a l'àrea urbana de Girona i permetre la intermodalitat i l'enllaç amb l'estació de ferrocarril de Girona (que acollirà l'estació del tren d'alta velocitat i l'aeroport de Girona).

En aquest sentit resulta molt importat la creació d'un punt de parada que doni cobertura a l'àrea industrials / comercial de Fornells de la Selva, Girona i Vilablareix. La ubicació i característiques (accessos, dotació d'aparcament, etc.) d'aquest punt de parada s'han d'establir en un estudi de major detall, tot i que un possible punt és l'actual emplaçament de l'estació de mercaderies de Girona, el qual permetria que tot el nucli de Vilablareix disposi d'una estació de ferrocarril a menys de 1.500 metres i pràcticament tota l'actual zona industrial de Vilablareix es trobi a menys de 500 metres del punt de parada.

<b>Grau de prioritat:</b> ALTA	<b>Cost (€):</b> □
<b>Termini d'implantació:</b>	
<b>Període d'execució:</b>	
<b>Interrelació amb d'altres accions:</b>	
<b>Fonts de finançament:</b>	
<b>Entitat responsable:</b>	<b>Altres organismes implicats:</b>
<b>Indicadors de seguiment:</b>	<b>Estat d'execució:</b>

**Línia estratègica 3:** GESTIONAR DE MANERA EFICIENT ELS RECURSOS I SERVEIS MUNICIPALS

**Programa3.1.** OPTIMITZACIÓ EN LA GESTIÓ DE RESIDUS

**Acció** **PROJECTAR UNA DEIXALLERIA MUNICIPAL**

**Objectiu:** Incrementar la recollida selectiva dels residus i millorar-ne el servei

**Àmbit:** Residus

**Descripció:**

Amb el desenvolupament del Pla Parcial del Perelló-Can Pere Màrtir Vilablareix experimentarà un augment important de la població. Realitzant una estimació a partir del nombre d'habitatges, s'ha calculat que el nombre d'habitants del municipi un cop desenvolupat el Pla Parcial es trobarà al voltant dels 5.000-6.000 habitants.

La Llei Autònoma Reguladora dels residus (6/1993) obliga als municipis de més de 5.000 habitants a disposar del servei de deixalleria, per tant, amb el creixement de la població previst en els pròxims anys pràcticament s'assolirà aquesta xifra. Degut aquest increment de població, i pensant en clau de futur, Vilablareix ja ha realitzat una reserva de sòl per una infraestructura que en qüestió de pocs anys serà necessària i obligatòria per llei.

L'espai destinat a la futura deixalleria està situat a la zona del Perelló – Can Pere Màrtir. Segons la “Norma Tècnica Sobre Deixalleries i Altres Equipaments Municipals” publicada per l'Agència Catalana de Residus, la deixalleria s'ha de considerar com un equipament municipal o comarcal, i per tant, es recomana integrar-la dins el tramut o casc urbà per facilitar-ne la utilització als ciutadans. Per tant, les reduïdes distàncies del municipi de Vilablareix fan possible la ubicació de la instal·lació a la zona del nou polígon industrial.

El tipus de deixalleria està marcat per la població servida, que és bàsicament la relació entre el nombre d'habitants i la densitat demogràfica. Així, pel municipi de Vilablareix es considera necessària una deixalleria tipus A.

Per tant, serà molt important desenvolupar un **Reglament de Gestió de la deixalleria**. Aquest, ha de ser un document on es declari els objectius, l'abast territorial de l'equipament, la descripció, la modalitat de gestió, els usuaris potencials, els residus admissibles, les taxes i el límit d'aportació per usuari, l'horari i els dies de servei, el personal necessari, la neteja i manteniment, el control de la gestió de la deixalleria i les infraccions i sancions. Existeix un model de reglament de gestió a la Guia d'Implantació i Gestió de Deixalleries que publica l'Agència de Residus de Catalunya i que pot ser utilitzat com a model.

En el moment de la concessió, serà important valorar el model de gestió que les diferents empreses plantegin, premiant les empreses que plantegin una gestió activa de la deixalleria, és a dir, que no s'entengui com un simple magatzem de traspàs sinó com una planta de pretractament en la qual hi pot haver destinat un cert equip de treball.



Algunes directrius per una bona gestió de la deixalleria poden ser:

- **Incrementar el grau de separació d'alguns materials reutilitzables.** La major classificació d'alguns materials (Ex. Separar el paper del cartró, els diferents vidres i metalls, etc...) pot suposar un increment de beneficis de la recuperació. Aquesta major classificació pot estar en funció de les característiques de la deixalleria i dels residus que es rebin.
- **Augmentar el grau de recuperació.** Es proposa que la futura deixalleria disposi d'un magatzem per guardar els objectes recuperables i un petit taller de reparació amb les eines necessàries per tal que els operaris no es poden limitin a separar els materials en bon estat de la resta de residus i emmagatzemar-los, sinó que puguin realitzar tasques de reparació.
- **Destinació dels materials.** Es proposa valorar, a l'hora de la concessió, que l'empresa concessionària plantegi maneres de reintroduir els objectes recuperats als circuits de materials, bé sigui venen el material a baix preu, canalitzant-lo a partir dels serveis socials per tal que arribin a les persones especialment necessitades del municipi, o mitjançant una borsa de materials reutilitzables.

L'ajuntament haurà de realitzar un control periòdic de la gestió de la deixalleria. Així, caldrà que plantegi un mecanisme per controlar aspectes de la gestió com el nivell d'utilització de les instal·lacions per part dels habitants del municipi, la gestió dels residus que es realitza, la gestió econòmica i les tasques de neteja i manteniment.

El pressupost estimat de la construcció d'una deixalleria tipus A és de 167.661,36 €, part del qual (la redacció del projecte, direcció d'obra, obra civil amb energia solar i contenidors) són subvencionables.

<b>Grau de prioritat:</b> BAIXA	<b>Cost (€):</b> €
<b>Termini d'implantació:</b>	
<b>Període d'execució:</b>	
<b>Interrelació amb d'altres accions:</b>	
<b>Fonts de finançament:</b>	
<b>Entitat responsable:</b>	<b>Altres organismes implicats:</b>
<b>Indicadors de seguiment:</b>	<b>Estat d'execució:</b>

**Línia estratègica 3:** GESTIONAR DE MANERA EFICIENT ELS RECURSOS I SERVEIS MUNICIPALS

**Programa 3.1.** OPTIMITZACIÓ EN LA GESTIÓ DE RESIDUS

**Acció** **REFORÇ DEL SERVEI DE NETEJA VIÀRIA**

**Objectiu:** Millorar la qualitat urbana del municipi

**Àmbit:** Residus

**Descripció:** Aquesta acció s'encamina a millorar el servei de neteja viària del nucli urbà de la població, el qual es considera millorable. Aproximadament, els recursos destinats a la neteja viària són uns 25.800 €/any, el que equival a uns 11'3 €/hab·any. La xifra mitjana òptima invertida en el servei de neteja viària es considera d'uns 20-30 €/hab·any, per tant, els recursos econòmics destinats al servei son insuficients.

Actualment, la concessió del servei de neteja viària comprèn:

- 1 Servei mixt (escombrat manual i mecànic) cada quinze dies. Tant sòls es neteja mig poble a cada servei, per tant, passa a ser 1 neteja mensual del municipi sencer).
- 1 servei mixt mensual a la zona industrial.
- Serveis esporàdics de baldeig.

Tal i com s'ha comentat anteriorment, es el servei actual es considera insuficient i millorable. Així, es proposa intensificar el servei de neteja viària amb la compra d'una escombradora mecànica i la incorporació d'un treballador de neteja amb dedicació exclusiva. Els objectius finalistes són:

- Cobrir la totalitat del municipi
- Intensificar la neteja, tant manual com mecànica, principalment a les zones més transitades.
- Serveis d'emergència.

Al Polígon Industrial caldria arribar a un conveni amb la futura agrupació empresarial per tal de decidir la freqüència i el model de neteja viària més adient per mantenir en bon estat el polígon.

Alhora, també es fa necessari conscienciar i educar en el civisme a la ciutadania, incidint sobretot en la importància de no estacionar els vehicles a la calçada els dies establerts per a la neteja de la via pública.

<b>Grau de prioritat:</b> ALTA	<b>Cost (€):</b> €
<b>Termini d'implantació:</b>	
<b>Període d'execució:</b>	
<b>Interrelació amb d'altres accions:</b>	
<b>Fonts de finançament:</b>	
<b>Entitat responsable:</b>	<b>Altres organismes implicats:</b>
<b>Indicadors de seguiment:</b>	<b>Estat d'execució:</b>

**Línia estratègica 3:** GESTIONAR DE MANERA EFICIENT ELS RECURSOS I SERVEIS MUNICIPALS

**Programa3.1.** OPTIMITZACIÓ EN LA GESTIÓ DE RESIDUS

**Acció** **REALITZACIÓ DE CAMPANYES DE FOMENT DE LA RECOLLIDA SELECTIVA**

**Objectiu:** Incrementar l'eficiència de la recollida selectiva al municipi

**Àmbit:** Residus

**Descripció:** Actualment, els nivells d'eficiència de la recollida selectiva aconseguits al municipi de Vilablareix són força baixos en comparació als nivells que exigits al PROGREMIC.

	<b>Vilablareix</b>	<b>Objectius del PROGREMIC</b>
Matèria orgànica	29,44 %	55 %
Vidre	45,73 %	75 %
Paper/cartró	24,62 %	75 %
Envasos	13,97 %	25 %

Tal i com es pot observar a la taula anterior, l'eficiència de recollida del municipi no arriba als nivells que marca el PROGREMIC (en alguns casos es troba al 50 % o en un nivell inferior), i per tant, són resultats clarament millorables.

La responsabilitat i la conscienciació de la ciutadania és un factor clau alhora d'augmentar l'eficiència de la recollida selectiva, ja que són els ciutadans qui, realitzant una correcta separació de les diferents fraccions dels residus en origen, poden actuar més significativament en la disminució de la fracció rebuig i dels impropis en les diferents fraccions selectives.

Des de l'Ajuntament i el Consell Comarcal del Gironès cal continuar treballant i millorant en l'educació i la informació en matèria de residus per tal de fomentar la participació i la separació en origen.

En aquest sentit es proposa:

1. Realitzar campanyes per tal de proporcionar una visió global i integrada dels sistemes de recollida de les diferents fraccions, evitant tractar-les per separat.
2. Realitzar una campanya porta a porta per tal de conscienciar i informar detalladament a la població els aspectes de funcionament de la recollida selectiva.

3. Fomentar la cultura de les 3R: reduir, reutilitzar i reciclar i en els avantatges de la recuperació i el reciclatge.

<b>Grau de prioritat:</b> MITJA	<b>Cost (€):</b> €
<b>Termini d'implantació:</b>	
<b>Període d'execució:</b>	
<b>Interrelació amb d'altres accions:</b>	
<b>Fonts de finançament:</b>	
<b>Entitat responsable:</b>	<b>Altres organismes implicats:</b>
<b>Indicadors de seguiment:</b>	<b>Estat d'execució:</b>

**Línia estratègica 3:** GESTIONAR DE MANERA EFICIENT ELS RECURSOS I SERVEIS MUNICIPALS

**Programa 3.1.** OPTIMITZACIÓ EN LA GESTIÓ DE RESIDUS

**Acció** **INSTAL·LACIÓ DE 2 MINIDEIXALLERIES URBANES**

**Objectiu:** Incrementar la recollida selectiva dels residus i millorar-ne el servei

**Àmbit:** Residus

**Descripció:** Les anomenades “minideixalleries urbanes” són un nou sistema de contenidors en el qual s’hi pot dipositar, per al seu futur tractament, diferents residus sòlids de petit format que per la seva naturalesa caldria portar a la deixalleria.

Cada contenidor conté set dipòsits individuals, independents i estancs que faciliten la recollida de múltiples residus sòlids urbans d’ús domèstic i de reduïdes dimensions.

El contenidor està dissenyat per la recollida de petits residus d’ús domèstic, com poden ser CD/DVD, bombetes convencionals, bombetes halògenes o de baix consum, piles convencionals, alcalines i botó, bateries de mòbil, bolígrafs, cartutxos d’impresora, encenedors, cintes de cassette, cintes de vídeo, taps de suro o qualsevol campanya puntual que es consideri necessària realitzar i que sigui viable.

El servei de minideixalleries, ofertat pel sector privat, no suposa cap cost per l’ajuntament, ja que l’estructura d’aquestes (2 plafons laterals) permet cobrir els costos amb l’esponsorització. Aquest servei consta de: Amortització de la minideixalleria, manteniment tècnic, neteja periòdica, substitució de desperfectes per vandalisme, classificació del material recuperat i transport a planta de tractament.

Tot i parlar de “contenidors”, l’estètica d’aquestes minideixalleries no és com els contenidors de residus actuals, sinó que és similar a un plafó publicitari, fet que no incideix negativament en l’estètica del municipi.



Es proposa doncs, instal·lar dues minideixalleries al municipi, una a cada estació d’autobusos. Així, s’aprofitarà la marquesina de la parada i no caldrà introduir nous elements a la via pública.

<b>Grau de prioritat:</b> ALTA	<b>Cost (€):</b> □
<b>Termini d’implantació:</b>	
<b>Període d’execució:</b>	
<b>Interrelació amb d’altres accions:</b>	
<b>Fonts de finançament:</b>	
<b>Entitat responsable:</b>	<b>Altres organismes implicats:</b>

<b>Indicadors de seguiment:</b>	<b>Estat d'execució:</b>
---------------------------------	--------------------------

**Línia estratègica 3:** GESTIONAR DE MANERA EFICIENT ELS RECURSOS I SERVEIS MUNICIPALS

**Programa 3.2:** MILLORA DEL PROVEÏMENT, SANEJAMENT I EFICIÈNCIA DEL RECURS AIGUA

**Acció** **ESTUDI D'ALTERNATIVES PER A L'ABASTAMENT D'AIGUA DELS HABITATGES DISSEMINATS**

**Objectiu:** Assegurar la disponibilitat i la qualitat d'aigua dels habitatges disseminats, a partir de l'adequació de fonts pròpies i segons caracterització hidrogeològica prèvia i mesures de protecció posteriors.

**Àmbit:** Territori i medi ambient / Aigua

### **Descripció**

#### **1. Antecedents**

Vilablareix s'abasta d'aigua superficial procedent del Ter al Pasteral i potabilitzada a Montfullà. No obstant, existeix un elevat nombre d'habitatges disseminats –principalment a l'W de l'autopista A7– que no estan connectats a la xarxa i s'abasten de fonts pròpies.

L'Ajuntament de Vilablareix té en projecte una nova connexió d'aigua del Pasteral per subministrar a bona part dels habitatges rurals del municipi, a través de la portada d'aigua a la zona industrial Mas Aliu d'Aiguaviva, i aprofitant que aquesta xarxa d'abastament recorrerà paral·lela a la carretera de Vilablareix.

Malgrat aquest projecte, es considera adequat poder disposar d'alternatives o accions complementàries per garantir la continuïtat d'aquests abastaments tant pel que fa a recurs explotable com a la seva qualitat.

#### **2. Objectius**

Els treballs que es proposen tenen per objectiu,

1. disposar d'una caracterització hidrogeològica acurada del terme municipal, especialment conèixer
  - disponibilitat de recursos
  - vulnerabilitat del medi,
2. tenir un bon coneixement dels abastaments de fonts pròpies dels nuclis disseminats, i
3. proposar mesures de protecció a la immediatesa dels pous i més globals d'ordenació territorial.



### 3. Proposta tècnica

Els treballs que es proposen per a la realització d'aquest estudi s'ordenen en 2 fases diferenciades.

#### **Fase 1. Estudi hidrogeològic: disponibilitat de recursos i vulnerabilitat del medi**

##### *A. Recopilació i síntesi de la informació geològica-hidrogeològica existent*

Recopilació i estudi dels treballs geològics regionals existents que estiguin relacionats amb les característiques geològiques i hidrogeològiques de la zona.

Recopilació de dades inventari dels arxius de,

- l'Agència Catalana de l'Aigua, i
- de Geoservei.

##### *B. Caracterització geològica regional i caracterització geològica de detall*

Estudi geològic regional (a escala 1:25.000) i de detall en àrees concretes (a escala 1:5.000) a partir de treballs de camp i fotointerpretació.

Elaboració de perfils geològics i establiment d'escenaris geològics característics.

##### *C. Caracterització hidrogeològica*

La caracterització hidrogeològica permetrà determinar la tipologia dels aquífers presents a la zona i interpretar les seves característiques hidràuliques. Caldrà dur a terme els següents treballs:

- Inventari de punts d'aigua amb èmfasi especial en obtenir, si se'n disposa,
  - assaigs hidràulics
  - cabals d'extracció passats
  - cabals d'extracció actuals
  - règim d'explotació habitual
  - dades de qualitat i evolució de les mateixes
- Determinació de les unitats hidrogeològiques existents

- Amidament de nivells freàtics en 2 campanyes segons estació seca i humida, i elaboració d'un mapa piezomètric i de fluxes subterranis (el grau de detall d'aquestes cartografies dependrà de la quantitat i la qualitat de la informació que es pugui obtenir en els treballs de camp i de fotointerpretació)
- Interpretació de perfils hidrogeològics de detall
- Zonació del conjunt del terme municipal d'acord als escenaris hidrogeològics característics

#### *D. Elaboració de dades geològiques i hidrogeològiques, i determinació de la vulnerabilitat hidrogeològica*

Realització de treballs de gabinet per ordenar la informació obtinguda i determinar el model de funcionament hidrogeològic, en funció de les possibilitats que permetin les dades obtingudes.

Valoració de la disponibilitat d'aigües subterrànies: selecció d'àrees d'aptitud hidrogeològica ordenades per prioritat decreixent.

Elaboració d'una cartografia de vulnerabilitat hidrogeològica, amb un èmfasi especial en l'aquífer/s explotat/s en el sector dels disseminats que es pretenen protegir.

#### *E. Redacció de l'informe hidrogeològic*

Finalment es redactarà l'informe hidrogeològic.

### **Fase 2. Programa d'adequació de fonts pròpies i ordenació d'activitats**

La necessitat de garantir els abastaments d'aigua a partir de fonts pròpies i de protegir de la seva qualitat aigua condueix a la redacció d'un document de caràcter eminentment pràctic per als usuaris en el qual es defineixi especialment, per al sector de disseminats,

- Escenari/s hidrogeològic/s
- Columna geològica tipus
- Pou tipus actual
- Dades característiques de qualitat (especialment paràmetres de contaminació antròpica)
- Recomanacions relatives a nous pous i/o gestió actual
  - Mètode de perforació
  - Profunditat orientativa
  - Diàmetre de perforació i entubació

- Tipologia de seguiment tècnic de la perforació
  - Trams orientatius de tuberia cega i filtrant
  - Condicionament de l'espai anular
  - Protocol d'assaigs de bombament de 24 h mes 12 h de recuperació i mostreig per qualitat
- Recomanacions generals de règim d'explotació
  - Programació de controls de qualitat de l'aigua

A nivell municipal, es poden proposar mesures relatives a l'ordenació d'activitats amb l'objectiu de contribuir a la protecció de les aigües subterrànies en el sector i especialment el seu aprofitament.

D'altra banda, i si es creu mínimament viable a partir de la percepció que s'obtingui per part els propietaris i del mateix Ajuntament durant els treballs de camp, es podrà proposar la valoració de la necessitat de constituir una comunitat d'usuaris d'aigües subterrànies que permetria un major control propi de les explotacions i de les accions encaminades a protegir el recurs hídric subterrani.

<b>Grau de prioritat:</b> ALTA	<b>Cost (€):</b> 10.000
<b>Termini d'implantació:</b>	
<b>Període d'execució:</b>	
<b>Interrelació amb d'altres accions:</b>	
<b>Fonts de finançament:</b>	
<b>Entitat responsable:</b>	<b>Altres organismes implicats:</b>
<b>Indicadors de seguiment:</b>	<b>Estat d'execució:</b>

**Línia estratègica 3:** GESTIONAR DE MANERA EFICIENT ELS RECURSOS I SERVEIS MUNICIPALS

**Programa 3.2:** MILLORA DEL PROVEÏMENT, SANEJAMENT I EFICIÈNCIA DEL RECURS AIGUA

**Acció** **ADOPTAR MESURES EXIGENTS EN ESTALVI D'AIGUA A LA FUTURA URBANITZACIÓ DE CAN PERE MÀRTIR**

**Objectiu:** Assegurar que l'execució del Pla Parcial d'Urbanització Can Pere Màrtir causi el menor impacte o afectació possible en abastament i també sanejament.

**Àmbit:** Territori i medi ambient / Aigua

**Descripció:** La futura urbanització de la zona de Can Pere Màrtir comportarà unes exigències pel recurs aigua molt notables que podrien comprometre la gestió sostenible del mateix. Aquest fet requereix una atenció especial a les mesures que ja preveu el pla parcial i el projecte d'urbanització per minimitzar i optimitzar l'ús d'aquest recurs natural. Per tant, l'acció es fonamentarà en la revisió del Pla Parcial Urbanístic Can Pere Màrtir per determinar i avaluar, sota criteris de sostenibilitat màxima:

- El model d'urbanització segons tipologia de zonificació (residencial unifamiliar, industrial, etc).
- Les previsions o escenaris de demanda d'aigua per a ús domèstic, industrial i públic.
- Les mesures d'estalvi en l'ocupació i manteniment dels espais lliures (parcs i places).
- L'acompliment de la doble xarxa separativa i l'aprofitament de les aigües pluvials.
- Etc.

En base a la revisió del Pla Parcial d'Urbanització Can Pere Màrtir, s'efectuaran les propostes addicionals i complementàries que es creguin convenients per garantir la minimització d'impacte sobre el recurs aigua.

<b>Grau de prioritat:</b> ALTA	<b>Cost (€):</b> □
<b>Termini d'implantació:</b>	
<b>Període d'execució:</b>	
<b>Interrelació amb d'altres accions:</b>	
<b>Fonts de finançament:</b>	
<b>Entitat responsable:</b>	<b>Altres organismes implicats:</b>
<b>Indicadors de seguiment:</b>	<b>Estat d'execució:</b>

**Línia estratègica 3:** GESTIONAR DE MANERA EFICIENT ELS RECURSOS I SERVEIS MUNICIPALS

**Programa 3.2:** MILLORA DEL PROVEÏMENT, SANEJAMENT I EFICIÈNCIA DEL RECURS AIGUA

**Acció** **DONAR CONTINUÏTAT AL PROGRAMA DE MILLORA DE LA XARXA DE PROVEÏMENT PÚBLIC D'AIGUA**

**Objectiu:** Combatre la malversació de l'aigua per pèrdues o negligències en la xarxa d'abastament municipal

**Àmbit:** Territori i medi ambient / Aigua

**Descripció:** El cabal d'aigua no controlada representa el 18% del posat en xarxa per a ser subministrat (any 2006) i, malgrat situar-se entorn el percentatge usual del 20%, el marge de millora per incrementar l'eficiència del recurs és evident.

Aquest percentatge d'incontrolats correspon al volum d'aigua que no es registra a causa d'errors de comptadors, fuites, buidats de trams de tuberia per reparacions, ompliment de dipòsits o d'hidrants, connexions fraudulentament i les pròpies pèrdues de la xarxa a causa del seu mal estat. Per aquesta raó, s'avalua el programa municipal que contempla la substitució progressiva dels trams de canonades amb deficiències pel tipus de material i, en general, s'insta per mantenir un programa de renovació de la xarxa adequat a les necessitats,

- detectar els trams més vulnerables de la xarxa d'abastament,
- aplicar les mesures correctores oportunes,
- actuar amb celeritat en cas de fuites d'aigua.

El programa municipal de millora de la xarxa d'abastament està a punt d'iniciar una segona fase pressupostada en 220.000 €. El programa finalitzarà en una tercera i última fase que haurà d'intervenir en els últims carrers (Ponent, Perelló i Marroc) pendents de substituir trams de canonades amb materials inadequats.

<b>Grau de prioritat:</b> ALTA	<b>Cost (€):</b> 0
<b>Termini d'implantació:</b>	
<b>Període d'execució:</b>	
<b>Interrelació amb d'altres accions:</b>	
<b>Fonts de finançament:</b>	
<b>Entitat responsable:</b>	<b>Altres organismes implicats:</b>

<b>Indicadors de seguiment:</b>	<b>Estat d'execució:</b>
---------------------------------	--------------------------

**Línia estratègica 3:** GESTIONAR DE MANERA EFICIENT ELS RECURSOS I SERVEIS MUNICIPALS

**Programa 3.2:** MILLORA DEL PROVEÏMENT, SANEJAMENT I EFICIÈNCIA DEL RECURS AIGUA

**Acció** **GARANTIR LA INCORPORACIÓ DE MESURES DE TRACTAMENT I EVACUACIÓ DE LES AIGÜES PLUVIALS I RESIDUALS DINS LA ZONA INDUSTRIAL**

**Objectiu:** Assegurar la protecció del sistema hidrològic del Güell amb relació al nou focus d'activitat industrial

**Àmbit:** Territori i Medi ambient / Riscos naturals

**Descripció:** L'emplaçament d'una àrea industrial al marge dret del Güell mereix una atenció especial en la gestió del sanejament i l'evacuació de les aigües pluvials que es recullen en aquest sector, així com de les aigües residuals que resultin de l'activitat.

Preferentment aquesta zona nova contempla acollir activitats industrials de baixa i mitjana intensitat, i per tant s'exclouen les activitats que recull el Reial Decret 9/2005, de 14 de gener, pel que s'estableix la relació d'activitats potencialment contaminants del sòl i els criteris i estàndards per la declaració de sòls contaminants.

D'aquesta manera, inicialment no es preveuen riscos importants derivats de les activitats que s'establiran a la zona industrial, però el medi hidrogeològic de la plana en fase d'ocupació presenta una vulnerabilitat intrínseca de moderada a elevada d'acord amb els materials permeables de les unitats quaternàries corresponents als dipòsits al·luvials. Per tant, la mateixa presència d'activitats industrials, encara que inicialment de risc baix, i la susceptibilitat del sòl a la possible contaminació, reclamen la planificació d'una sèrie de mesures per a la protecció del sistema hidrogràfic de la zona que evitin l'afecció del medi. Entre d'altres mesures, es poden avançar les següents:

- garantir la capacitat i el manteniment de la xarxa de sanejament de les aigües residuals per evitar pèrdues i la contaminació de les aigües subterrànies,
- garantir la correcta evacuació de les aigües pluvials fins a la llera natural del riu, i considerar fórmules de control i, si cal, de pretractament d'aquestes aigües abans de ser abocades al Güell pel risc que puguin contenir elements contaminants presents en el sòl i hagin estat arrossegats per escolament superficial,
- procurar un seguiment de l'estat ecològic de l'ecosistema fluvial per identificar variacions en les condicions actuals anteriors a les noves actuacions properes,
- controlar l'abocament de residus sòlids a la llera procedents de l'activitat industrial que afectin la capacitat de desguàs del Güell i, alhora, perjudiquin la qualitat ecològica del riu.

D'altra banda, la major proximitat que prendrà l'àrea amb instal·lació d'emmagatzematge i distribució d'hidrocarburs (CLH –Companyia Logística d'Hidrocarburs–) a un nou centre residencial, mereix la necessitat de revisar el protocol d'actuació d'emergències en cas d'accident, així com el programa de mesures específiques que contempla aquesta àrea per evitar la contaminació dels sòls i del medi hidrològic a causa de fuites o vessaments accidentals. El pla especial d'emergència propi d'aquesta indústria per gestionar les fases d'actuació per contaminació del medi especialment atmosfèric, hidrològic i hidrogeològic, així com d'afecció a la salut pública, s'hauria d'integrar al Pla d'Emergències Municipal de Vilablareix que actualment està en fase de redacció, amb l'objectiu d'optimitzar la operativitat del protocol de seguretat.

<b>Grau de prioritat:</b> ALTA	<b>Cost (€):</b> €
<b>Termini d'implantació:</b>	
<b>Període d'execució:</b>	
<b>Interrelació amb d'altres accions:</b>	
<b>Fonts de finançament:</b>	
<b>Entitat responsable:</b>	<b>Altres organismes implicats:</b>
<b>Indicadors de seguiment:</b>	<b>Estat d'execució:</b>



**Línia estratègica 3:** GESTIONAR DE MANERA EFICIENT ELS RECURSOS I SERVEIS MUNICIPALS

**Programa 3.2:** MILLORA DEL PROVEÏMENT, SANEJAMENT I EFICIÈNCIA DEL RECURS AIGUA

**Acció** **INCORPORAR EN EL PLA D'EMERGÈNCIES MUNICIPAL AL PLA D'ACTUACIÓ MUNICIPAL PER RISC D'INUNDACIÓ**

**Objectiu:** Disposar d'un pla de seguretat i protecció civil davant emergències per inundacions

**Àmbit:** Territori i Medi ambient / Riscos naturals

**Descripció:** Els plànols d'inundabilitat de base que han servit per a la redacció del Pla d'Emergències d'Inundacions a Catalunya (INUNCAT), classifica el costat meridional del sector el Perelló, a la ribera del riu Güell, com una zona potencialment inundable -d'acord amb criteris geomorfològics com l'anàlisi de les lleres, les planes al·luvials, escarpaments erosius,... No obstant, Vilablareix no consta en l'Annex I del Pla INUNCAT com a municipi amb un risc alt o mig d'inundació d'acord amb diferents períodes de retorn.

Tot i això, és recomanable redactar específicament un Pla d'Actuació Municipal per afrontar amb seguretat les fases de prevenció, alerta i actuació en situacions de risc d'inundació per avingudes del riu Güell a causa d'episodis de precipitacions torrencials, perquè la transformació urbanística en fase de desenvolupament en els entorns de l'àmbit fluvial del Güell (el Perelló-Can Pere Màrtir) estan canviant les capacitats del drenatge d'un sòl que esdevindrà més impermeable, i per tant es pot convertir en un factor afegit i plenament condicionant de les crescudes sobtades del riu.

Per tant, sense excloure l'aparició d'un nou risc potencialment moderat d'inundació a aquest sector de Vilablareix, és necessari:

- contemplar la redacció d'un pla d'actuació municipal per emergència a causa d'inundacions locals,
- assegurar la consideració d'estudis de detall de la inundabilitat a l'àmbit del Pla Parcial del Perelló-Can Pere Màrtir per avaluar la resposta hidrològica del riu Güell davant un escenari -ja en fase d'execució- de sòl urbà transformat,
- garantir la incorporació al projecte d'urbanització de mesures estructurals o d'ordenació interna per a l'adaptació/minimització del risc d'inundació al nou sector residencial i industrial, i
- acondicionar les lleres dels rius i rieres del municipi per millorar el seu estat natural i per garantir la capacitat de desguàs en cas d'avingudes torrencials.

<b>Grau de prioritat:</b> ALTA	<b>Cost (€):</b> □
<b>Termini d'implantació:</b>	
<b>Període d'execució:</b>	
<b>Interrelació amb d'altres accions:</b>	
<b>Fonts de finançament:</b>	

<b>Entitat responsable:</b>	<b>Altres organismes implicats:</b>
<b>Indicadors de seguiment:</b>	<b>Estat d'execució:</b>

**Línia estratègica 3:** GESTIONAR DE MANERA EFICIENT ELS RECURSOS I SERVEIS MUNICIPALS

**Programa 3.2:** MILLORA DEL PROVEÏMENT, SANEJAMENT I EFICIÈNCIA DEL RECURS AIGUA

**Acció** **ÚS DELS MITJANS DE COMUNICACIÓ LOCALS EN LA DIVULGACIÓ I SENSIBILITZACIÓ EN MATÈRIA D'AIGUA**

**Objectiu:** Aprofitar els mitjans locals per conscienciar a la població sobre la necessitat d'un ús i consum racional de l'aigua

**Àmbit:** Territori i medi ambient / Aigua

**Descripció:** En general, el desconeixement sobre l'aigua que s'utilitza o es consumeix és gran i incideix directament en l'efectivitat de les campanyes de sensibilització. El municipi de Vilablareix disposa de bons mitjans de comunicació (diversitat i periodicitat) per adequar espais informatius sobre el cicle de l'aigua del terme municipal.

Per tant, l'acció contempla l'adequació d'espais d'informació, i també participació, a la radio i mitjans escrits de què disposa el propi municipi per tal d'incidir en l'evolució dels consums, l'evolució dels incontrolats, l'origen i destí de les aigües, els projectes d'abastament i sanejament, etc.

Aquesta acció es contempla paral·lelament a l'adhesió a campanyes supramunicipals de conscienciació ciutadana, i a la coordinació d'esforços entre les diferents administracions per rendibilitzar recursos i millorar l'eficàcia de les actuacions de sensibilització que s'endeguin.

<b>Grau de prioritat:</b> ALTA	<b>Cost (€):</b> □
<b>Termini d'implantació:</b>	
<b>Període d'execució:</b>	
<b>Interrelació amb d'altres accions:</b>	
<b>Fonts de finançament:</b>	
<b>Entitat responsable:</b>	<b>Altres organismes implicats:</b>
<b>Indicadors de seguiment:</b>	<b>Estat d'execució:</b>

**Línia estratègica 3:** GESTIONAR DE MANERA EFICIENT ELS RECURSOS I SERVEIS MUNICIPALS

**Programa 3.2:** MILLORA DEL PROVEÏMENT, SANEJAMENT I EFICIÈNCIA DEL RECURS AIGUA

**Acció** **INSTAR PER UNA RÀPIDA RESOLUCIÓ EN MATÈRIA D'INFRAESTRUCTURES DE SANEJAMENT DE L'ÀREA METROPOLITANA DE GIRONA**

**Objectiu:** Emprendre una ràpida adaptació de la infraestructura de sanejament abans que la depuradora de Campdorà (Girona) esdevingui obsoleta

**Àmbit:** Territori i medi ambient / Aigua

**Descripció:** Les aigües residuals de Vilablareix i de 7 municipis més reben tractament a la depuradora de Girona que, en mesos punta, pot treballar al límit de la seva capacitat (45.000 m<sup>3</sup>). El *Pla director d'infraestructures bàsiques de sanejament en alta de l'àrea urbana de Girona* ha de concretar les instal·lacions necessàries, col·lectors i depuradores, perquè els futurs creixements urbanístics no afectin al bon funcionament del sistema.

En aquest context, i independentment que el Pla director es pronunciï sobre les alternatives inicials: (a) la construcció de depuradores perifèriques, (b) l'ampliació de l'actual, i (c) la construcció d'una depuradora pel sector oest del riu Güell; l'acció insta a l'Ajuntament de Vilablareix perquè sigui part activa a l'hora d'avançar en els treballs de consulta, coordinació i optimització de recursos entre les administracions implicades (Ajuntaments, Agència Catalana de l'Aigua), sota l'objectiu d'agilitar la resolució d'un servei bàsic que esdevé urgent.

Altament cal instar perquè es resolgui definitivament la connexió de les aigües residuals del municipi d'Aiguaviva a l'EDAR de Girona per tal d'evitar el seu abocament al riu Güell i a la riera Marroc. Actualment ja s'ha fet efectiva la connexió de la zona del polígon industrial Mas Aliu a l'estació depuradora de Girona (Campdorà) però resta adequar un sobreixidor perquè, en no disposar de xarxa separativa, en cas de pluges abundants la xarxa de sanejament pot resultar poc dimensionada i provocar vessaments a la riera Marroc.

Així mateix manca concretar la depuració de les aigües residuals del nucli urbà d'Aiguaviva que actualment aboca al riu Güell. Es contempla que aquestes aigües rebin tractament junt amb les de la zona Mas Aliu quan es disposi d'una nova depuradora que descongestioni a l'actual. El Pla Director assenyala que aquesta depuradora de caràcter supramunicipal s'hauria d'emplaçar a l'oest de l'àrea urbana de Girona i, malgrat que el municipi de Sant Gregori pot reunir les millors condicions per ubicar la infraestructura, manca una resolució política al respecte.

<b>Grau de prioritat:</b> ALTA	<b>Cost (€):</b> €
<b>Termini d'implantació:</b>	
<b>Període d'execució:</b>	
<b>Interrelació amb d'altres accions:</b>	
<b>Fonts de finançament:</b>	
<b>Entitat responsable:</b>	<b>Altres organismes implicats:</b>
<b>Indicadors de seguiment:</b>	<b>Estat d'execució:</b>

**Línia estratègica 3:** GESTIONAR DE MANERA EFICIENT ELS RECURSOS I SERVEIS MUNICIPALS

**Programa 3.3:** MILLORA DE L'EFICIÈNCIA ENERGÈTICA I L'ÚS D'ENERGIES RENOVABLES

**Acció** **VETLLAR PEL COMPLIMENT NORMATIU DEL CODI TÈCNIC DE L'EDIFICACIÓ**

**Objectiu:** Impulsar el compliment del nou Codi Tècnic de l'Edificació i fomentar les bones pràctiques en l'edificació

**Àmbit:** Energia / aigua / soroll ...

**Descripció:** Amb l'entrada en vigor del nou Codi Tècnic de l'Edificació (CTE), i el futur desenvolupament del Pla Parcial del Perelló – Can Pere Màrtir esdevé una oportunitat pel municipi de Vilablareix per incorporar tot un seguit de vectors ambientals a la nova edificació. En aquest sentit, l'Ajuntament de Vilablareix ha contractat un enginyer per fer el control de seguiment de les obres. Algunes altres actuacions que es podrien impulsar des de l'ajuntament són:

- Realització de jornades de formació sobre el CTE i les bones pràctiques en l'edificació adreçades als promotors i constructors de Vilablareix. Aquesta actuació caldria impulsar-la a curt termini.
- Difondre les bones pràctiques en l'edificació, adreçades tant a l'obra nova com a projecte de rehabilitació. Alguns dels aspectes que caldria prioritzar són: la implantació de sistemes d'aprofitament de les energies renovables, preveure espais en l'habitatge per millorar la gestió dels residus, aïllament tèrmic i acústic, ventilació natural, utilització de materials, sistemes d'il·luminació més eficients, sistemes d'aprofitament de les aigües de pluja i de reutilització de les aigües grises, etc.
- Incrementar el control i coneixement a nivell municipal del grau d'implantació de les energies renovables al municipi. Per aquest motiu es proposa la creació d'una base de dades reculli una síntesi de les instal·lacions d'energies renovables d'habitatges i activitats, tant de nova implantació com de reforma que es tramiten a l'Ajuntament. Algunes de les dades interessants a recollir són els m<sup>2</sup> de plaques solars tèrmiques i fotovoltaïques del municipi, potència de les instal·lacions d'energies renovables.

<b>Grau de prioritat:</b> ALTA	<b>Cost (€):</b> □
<b>Termini d'implantació:</b>	
<b>Període d'execució:</b>	
<b>Interrelació amb d'altres accions:</b>	
<b>Fonts de finançament:</b>	
<b>Entitat responsable:</b>	<b>Altres organismes implicats:</b>
<b>Indicadors de seguiment:</b>	<b>Estat d'execució:</b>

**Línia estratègica 3:** GESTIONAR DE MANERA EFICIENT ELS RECURSOS I SERVEIS MUNICIPALS

**Programa 3.3:** MILLORA DE L'EFICIÈNCIA ENERGÈTICA I L'ÚS D'ENERGIES RENOVABLES

**Acció** **IMPULSAR LES ENERGIES RENOVABLES AL CONJUNT DE LA POBLACIÓ**

**Objectiu:** Afavorir la implantació de sistemes d'aprofitament dels recursos naturals al conjunt de la població

**Àmbit:** Energia / aigua

**Descripció:** Actualment, l'ICAEN disposa de diverses línies d'ajut a la instal·lació de sistemes d'aprofitament de les energies renovables tant a l'àmbit particular com a la indústria. Vist el baix grau d'implantació d'aquests sistemes a Vilablareix i la idoneïtat d'aquest territori per a la seva implantació es proposa:

- Difondre les línies d'ajuts i subvencions que promou l'Institut Català d'Energia ([ICAEN](#)) per a la realització d'auditories energètiques en l'àmbit particular de les empreses, per mitjà del recurs web, la ràdio, etc.
- Mantenir i ampliar el sistema de bonificacions fiscals en el permís d'obres (d'obra nova i també de rehabilitació) que actualment ja es disposa a l'ajuntament de Vilablareix, en aquells projectes que contemplin actuacions d'incorporació de sistemes d'aprofitament de les energies renovables, aïllament tèrmic, sistemes d'aprofitament de les aigües grises i pluvials, etc.
- Establir bonificacions fiscals en aquelles empreses que instal·lin sistemes d'aprofitament del sostre de les naus industrials per la instal·lació de captadors d'energia solar tèrmica i fotovoltaica.

<b>Grau de prioritat:</b> ALTA	<b>Cost (€):</b> €
<b>Termini d'implantació:</b>	
<b>Període d'execució:</b>	
<b>Interrelació amb d'altres accions:</b>	
<b>Fonts de finançament:</b>	
<b>Entitat responsable:</b>	<b>Altres organismes implicats:</b>
<b>Indicadors de seguiment:</b>	<b>Estat d'execució:</b>

**Línia estratègica 3:** GESTIONAR DE MANERA EFICIENT ELS RECURSOS I SERVEIS MUNICIPALS

**Programa 3.3:** MILLORA DE L'EFICIÈNCIA ENERGÈTICA I L'ÚS D'ENERGIES RENOVABLES

**Acció** **REGULAR LA INSTAL·LACIÓ DE PLAQUES SOLARS A LES COBERTES**

**Objectiu:** Minimitzar l'impacte visual i paisatgístic en la instal·lació de sistemes de captació de l'energia solar.

**Àmbit:** Energia / qualitat urbana

**Descripció:** Amb l'entrada en vigor del Codi Tècnic de l'Edificació (CTE) i amb el desenvolupament del Pla Parcial del Perelló – Can Pere Màrtir, segons el qual es preveu la construcció de més de 1.000 habitatges al municipi, la major part de la nova edificació de Vilablareix (gairebé tota) haurà de comptar amb sistemes d'aprofitament de l'energia solar (tèrmica), i per tant a les cobertes dels edificis apareixeran un gran nombre de plaques solars.

Per evitar que aquesta nova situació acabi generant un impacte paisatgístic i visual, el propi Pla Parcial del Perelló-Can Pere Màrtir ja regula diferents criteris per a la instal·lació d'aquestes sistemes minimitzant l'impacte visual i paisatgístic.

Amb l'objectiu d'estendre aquesta regulació a la resta del nucli urbà i també en el sòl no urbanitzable es proposa elaborar i aprovar una ordenança que reguli la instal·lació i característiques dels sistemes de captació d'energia solar [fotovoltaica](#) i [tèrmica](#) als terrenys, edificis i construccions situats al terme municipal de Vilablareix. Un dels objectius d'aquesta ordenança és el d'evitar que amb el compliment del nou CTE apareguin problemes derivats de l'impacte visual i paisatgístic de la instal·lació d'aquests sistemes de captació, i fomentar-ne la seva integració urbana.

<b>Grau de prioritat:</b> ALTA	<b>Cost (€):</b> □
<b>Termini d'implantació:</b>	
<b>Període d'execució:</b>	
<b>Interrelació amb d'altres accions:</b>	
<b>Fonts de finançament:</b>	
<b>Entitat responsable:</b>	<b>Altres organismes implicats:</b>
<b>Indicadors de seguiment:</b>	<b>Estat d'execució:</b>

**Línia estratègica 3:** GESTIONAR DE MANERA EFICIENT ELS RECURSOS I SERVEIS MUNICIPALS

**Programa** INCORPORAR LES BONES PRÀCTIQUES AMBIENTALS A L'ADMINISTRACIÓ LOCAL

**Acció** **IMPLANTAR LES BONES PRÀCTIQUES AMBIENTALS EN L'ADMINISTRACIÓ LOCAL**

**Objectiu:** Incorporar criteris de sostenibilitat i bones pràctiques ambientals en l'Ajuntament

**Àmbit:** Energia / aigua / residus /...

**Descripció:** Aquesta actuació agrupa tot un seguit de propostes a implantar en el funcionament intern i criteris de compra de l'Ajuntament de Vilablareix. Les principals actuacions que es proposen són:

- Incorporar criteris de compra verda o sostenible en l'adquisició de material de l'ajuntament, tenint en compte, els costos del cicle de vida dels productes, la reducció al mínim de la necessitat de comprar, compra conjunta entre diferents administracions, etc. (vegeu també la [Guia de compres públiques ambientalment correctes](#), publicat per l'Agència de Residus de Catalunya).
- Incloure criteris ambientals a la contractació pública i en l'adjudicació de contractes (vegeu el [web del Departament de Medi Ambient](#)).
- En l'adquisició de nous vehicles, escollir aquells que per una funció equivalent tinguin un menor consum i major eficiència. Actualment podeu prendre com a referència la base de dades de l'[IDAE](#), tot i que en un futur des del Departament de Medi Ambient i Habitatge s'estan elaborant uns criteris ambientals en el plec per a l'adquisició de nous vehicles.
- Incorporar el criteri de l'eficiència energètica a tots els equipaments i serveis municipals.
- Realitzar el control periòdic del consum d'energies (elèctrica, gas natural, combustibles líquids).
- Impulsar la incorporació de les noves tecnologies en l'àmbit municipal: impulsar els tràmits municipals on-line, signatura digital, prioritzar els diferents recursos de comunicació que evitin la impressió de paper (Messenger, correu electrònic, etc.).

<b>Grau de prioritat:</b> ALTA	<b>Cost (€):</b> □
<b>Termini d'implantació:</b>	
<b>Període d'execució:</b>	
<b>Interrelació amb d'altres accions:</b>	
<b>Fonts de finançament:</b>	
<b>Entitat responsable:</b>	<b>Altres organismes implicats:</b>
<b>Indicadors de seguiment:</b>	<b>Estat d'execució:</b>



**Línia estratègica 4:** ENFORTIR L'ACTIVITAT ECONÒMICA LOCAL

**Programa 4.1:** ADEQUACIÓ I PROMOCIÓ DE LES ACTIVITATS ECONÒMIQUES

**Acció** **REALITZACIÓ D'UN CENS D'ACTIVITATS ECONÒMIQUES DEL MUNICIPI**

**Objectiu:** Disposar de la informació necessària per impulsar la correcta gestió de les activitats.

**Àmbit:** Activitats econòmiques.

**Descripció:** Aquesta proposta es basa en l'elaboració d'un cens de les activitats existents en el terme municipal de Vilablareix que inclogui totes les activitats i instal·lacions, públiques i privades, classificades o innòcues indicant en cada cas:

- La seva **classificació** d'acord, amb la Llei 3/1998, de 27 de febrer, de la intervenció integral de l'Administració ambiental.
- L'**estat de legalització**, determinant la seva situació legal (sense llicència, amb llicència o bé en tràmit).

Per l'elaboració del cens caldrà:

- Identificar i classificar les activitats.
- Definir els mitjans tècnics i administratius necessaris per a la gestió de les activitats.
- Millora de la gestió dels expedients d'activitats.
- Planificació de les actuacions relacionades amb la llei 3/98.

La realització d'aquest cens augmentarà el control i la coneixença de l'estat de les activitats econòmiques, ja que actualment no es disposa d'informació clara i actualitzada. També s'aportarà informació detallada del teixit socioeconòmic del municipi, i de la distribució i localització de les diferents activitats.

<b>Grau de prioritat:</b> ALTA	<b>Cost (€):</b> □
<b>Termini d'implantació:</b>	
<b>Període d'execució:</b>	
<b>Interrelació amb d'altres accions:</b>	
<b>Fonts de finançament:</b>	
<b>Entitat responsable:</b>	<b>Altres organismes implicats:</b>
<b>Indicadors de seguiment:</b>	<b>Estat d'execució:</b>

<b>Línia estratègica 4:</b>	ENFORTIR L'ACTIVITAT ECONÒMICA LOCAL
<b>Programa 4.1:</b>	ADEQUACIÓ I PROMOCIÓ DE LES ACTIVITATS ECONÒMIQUES
<b>Acció</b>	<b>IMPULSAR L'ÀREA DE PROMOCIÓ ECONÒMICA</b>

**Objectiu:** Aconseguir una relació de fluïdesa amb el sector empresarial

**Àmbit:** Econòmic

**Descripció:** Recentment s'ha engegat al municipi de Vilablareix l'Àrea de Promoció Econòmica, en la qual s'hi ha destinat una AODL (Agent d'Ocupació i Desenvolupament Local) per tal que iniciï l'àrea i treballi en aquest sector.

Mantenir una bona relació entre el sector empresarial i l'administració local és valorada de forma molt positiva en el municipi. Atenent a que una bona relació i col·laboració entre els diferents agents és important per aconseguir una bona evolució econòmica, es proposa que des de l'àrea de promoció econòmica s'iniciïn contactes amb el sector empresarial.

Aquesta aproximació ha de servir per activar i dinamitzar algunes de les accions que es varen plantejar com a objectius de l'àrea de promoció econòmica i per obrir nous horitzons:

- **Gestió i dinamització de la borsa de treball.** Una bona relació entre el sector empresarial i l'Ajuntament serà fonamental per l'èxit de la borsa de treball, aspecte considerat molt important des de diferents sectors del municipi. Si s'aconsegueix que bona part de la demanda laboral passi per l'oficina de promoció econòmica millorarà l'accés al mercat laboral dels habitants del municipi.
- **Inserció de les empreses al portal web municipal.** Un cop realitzat el cens i mantingut un contacte amb el sector empresarial, es podrien realitzar activitats de foment i promoció de les empreses del municipi com incloure a la pàgina web municipal una secció amb el llistat de les diferents empreses del municipi ordenades per categories. En cas que l'empresa així ho vulgui, seria interessant que hi hagués un link a la pàgina web de l'empresa.
- **Seguiment i gestió de subvencions.** El coneixement de diferents línies de subvencions d'interès general destinades a l'ajut d'iniciatives empresarials és important alhora d'oferir noves possibilitats de desenvolupament econòmic tant a les empreses ja establertes al municipi com a les futures. Caldrà informar de tots els ajuts i recursos dels que pot disposar una empresa ubicada a Vilablareix sigui quina sigui la seva activitat. Caldrà tenir en compte tots els programes, subvencions i finançament de la Generalitat de Catalunya, l'Estat Espanyol i la Unió Europea.
- **Servei de creació d'empreses.** Aquest servei ha de promoure, afavorir i impulsar i donar suport al desenvolupament de iniciatives empresarials. Cal oferir assessorament durant tot el procés de

creació de l'empresa i ajudar en l'elaboració del Pla d'empresa, realitzant una diagnosi dels punts forts i febles de cada projecte tot analitzant la seva viabilitat.

<b>Grau de prioritat:</b> ALTA	<b>Cost (€):</b> □
<b>Termini d'implantació:</b>	
<b>Període d'execució:</b>	
<b>Interrelació amb d'altres accions:</b>	
<b>Fonts de finançament:</b>	
<b>Entitat responsable:</b>	<b>Altres organismes implicats:</b>
<b>Indicadors de seguiment:</b>	<b>Estat d'execució:</b>

**Línia estratègica 4:** ENFORTIR L'ACTIVITAT ECONÒMICA LOCAL  
**Programa 4.2:** DINAMITZACIÓ COMERCIAL  
**Acció** **PROGRAMA DE PROMOCIÓ DEL COMERÇ**

**Objectiu:**

**Àmbit:** Econòmic

**Descripció** En l'àmbit comercial, el desenvolupament del Pla Parcial del Perelló-Can Pere Màrtir generarà una elevada oferta de locals. Per tal de fer front a aquesta nova situació, des de l'ajuntament es va encarregar un estudi per tal de planificar el futur sector comercial de Vilablareix, el qual estableix la tipologia de comerços més adient en funció de les potencialitats del municipi.

Per promocionar el comerç es proposa valorar la possibilitat de crear un mercat municipal i un supermercat de dimensions mitjanes. Aquests dos elements actuen de pols atractors, i per tant caldrà situar-los prop del centre.

Degut a la obligatorietat de prestació del servei en els municipis de més de 5.000 habitants marcada a la llei 8/1987, a la possibilitat que actuï com a locomotora del comerç urbà i a la probabilitat que consolidi el costum de comprar al municipi es proposa estudiar la viabilitat d'implantació d'un mercat municipal. La major part de les parades del futur mercat haurien d'anar destinades al comerç quotidià i de proximitat.

Alguns dels locals generats amb el desenvolupament del Pla Parcial seran gestionats per l'Ajuntament, el qual pretén llogar-los a un preu assequible per tal de promocionar les iniciatives empresarials locals. Caldrà que l'Ajuntament reguli aquests locals en funció de la possible demanda del municipi. En aquest cas, es proposa utilitzar l'estudi de planificació del comerç com a guia.

A la zona de la carretera serà important aconseguir una continuïtat entre la part nova i l'antiga. En un futur, caldrà planificar urbanísticament la part vella perquè no quedi desfasada de la zona nova.

<b>Grau de prioritat:</b> ALTA	<b>Cost (€):</b> 0
<b>Termini d'implantació:</b>	
<b>Període d'execució:</b>	
<b>Interrelació amb d'altres accions:</b>	
<b>Fonts de finançament:</b>	
<b>Entitat responsable:</b>	<b>Altres organismes implicats:</b>
<b>Indicadors de seguiment:</b>	<b>Estat d'execució:</b>



**Línia estratègica 4:** ENFORTIR L'ACTIVITAT ECONÒMICA LOCAL

**Programa**

**Acció** **FOMENTAR L'AGRUPACIÓ DEL SECTOR EMPRESARIAL DE VILABLAREIX**

**Objectiu:** L'agrupació del sector empresarial per tal d'aconseguir millores per Vilablareix.

**Àmbit:**

**Descripció:** Qualsevol activitat econòmica acostuma a tenir tendència a treballar de forma individual i centrant-se en els seus objectius empresarials. Actuacions municipals importants, com pot ser la urbanització d'una nova àrea industrial, poden afectar al conjunt del teixit empresarial, de manera que sigui necessària la seva col·laboració per tal que aquestes s'ajustin al màxim a les necessitats individuals i col·lectives del municipi.

Aconseguir l'agrupació del sector empresarial suposa un benefici mutu, tant per l'Ajuntament com per l'empresari, ja que el sector empresarial disposarà d'una organització que farà de portaveu, i l'ajuntament majoritàriament haurà de dirigir-se a una sola entitat.

Aquesta associació haurà d'actuar com a representant de les empreses davant les institucions i organismes públics amb l'objectiu d'establir i millorar serveis comuns, vetllar per la competitivitat de les empreses, apropar la col·laboració entre les institucions públiques i les empreses del polígon i establir polítiques de qualitat de la vida laboral.

En el moment que s'hagi creat l'associació, es proposa adherir-se a la Unió de Polígons Industrials de Catalunya (UPIC). Aquesta, és una entitat sense ànim de lucre i constituïda actualment per 14 associacions que representen 21 polígons industrials de Catalunya. Els objectius d'aquesta entitat són actuar com a únic interlocutor que representi les problemàtiques comunes i pròpies dels enclavaments industrials, fomentar la visió dels polígons industrials com a font de riquesa i benestar per part dels ciutadans i oferir diferents serveis a les associacions adherides en funció de els seves necessitats. Així, des de la UPIC s'ofereix assessorament jurídic gratuït en tots els àmbits que afecten els usuaris (Urbanisme, medi ambient, administració local). Ofereixen informació sobre normativa, subvencions i notícies d'interès

Un cop establertes pràcticament totes les empreses, i constituïda l'associació empresarial caldrà senyalitzar tota la zona del polígon industrial. Així, es proposa desenvolupar un cartell en el qual es mostri un mapa amb el nom de les activitats econòmiques del polígon.

Així, cal recolzar la creació d'una agrupació empresarial per tal que sigui la responsable de representar el sector en aspectes que sobrepassin els nivells d'empresa.

<b>Grau de prioritat:</b> ALTA	<b>Cost (€):</b> €
<b>Termini d'implantació:</b>	
<b>Període d'execució:</b>	
<b>Interrelació amb d'altres accions:</b>	
<b>Fonts de finançament:</b>	
<b>Entitat responsable:</b>	<b>Altres organismes implicats:</b>
<b>Indicadors de seguiment:</b>	<b>Estat d'execució:</b>

**Línia estratègica 4:** ENFORTIR L'ACTIVITAT ECONÒMICA LOCAL

**Programa**

**Acció 1** **PROMOCIÓ DEL TURISME RURAL**

**Objectiu:** Disposar d'oferta d'allotjaments de turisme rural

**Àmbit:**

**Descripció:** Actualment, Vilablareix no disposa de cap establiment que ofereixi allotjaments turístics. Aquest doncs, és un nínxol potencial que pot ocupar-se i desenvolupar-se mitjançant establiments de turisme rural.

L'ajuntament de Vilablareix està portant a terme un catàleg de masies, el qual donarà informació de la tipologia de les cases, l'estat i la potencialitat com a establiments de turisme rural.

Un cop realitzat el catàleg, l'àrea de promoció econòmica serà l'encarregada d'assessorar els propietaris de les masies amb possibilitats d'oferir els serveis d'allotjament rural que ho requereixin. Es proposa que no siguin més de 2 o 3 masies les que es converteixin en allotjaments rurals per no col·lapsar l'oferta de la zona.

El procediment a seguir és: El projecte de rehabilitació i/o reconstrucció s'ha de sotmetre a informació pública durant 20 dies i a l'informe de la Comissió Territorial d'Urbanisme competent, el qual s'ha d'emetre en el termini de 2 mesos. La llicència corresponent només es pot atorgar en el cas que l'informe sigui favorable.

En el cas que la sol·licitud vingui de masies que no estiguin incloses al catàleg caldrà que no hagin estat implantades il·legalment, que s'acrediti el compliment dels requisits i condicions de la llei d'urbanisme per la implantació d'aquests usos i que les característiques de la construcció preexistents siguin coherents amb l'àmbit.

Vilablareix disposa de potencialitats i atractius turístics que ha d'explotar i utilitzar com a reclam per els futurs visitants. La proximitat a la ciutat de Girona, la presència d'Espais Naturals com el Volcà de la Crosa o les Gavarres i la important activitat agrària/ramadera del municipi són els principals aspectes a promocionar de la zona.

Existeixen dos elements claus que provocaran un increment dels visitants a la zona de Girona, fet que pot portar a un augment de la demanda d'allotjaments. Aquests elements són la futura arribada del Tren d'Alta Velocitat i la presència de l'Aeroport.

<b>Grau de prioritat:</b> ALTA	<b>Cost (€):</b> 0
<b>Termini d'implantació:</b>	
<b>Període d'execució:</b>	
<b>Interrelació amb d'altres accions:</b>	
<b>Fonts de finançament:</b>	
<b>Entitat responsable:</b>	<b>Altres organismes implicats:</b>
<b>Indicadors de seguiment:</b>	<b>Estat d'execució:</b>



**Línia estratègica 5: MILLORAR LA QUALITAT DE VIDA DE LA CIUTADANIA**

**Programa**

**Acció DONAR SUPORT A L'ASSOCIACIONISME EXISTENT AL MUNICIPI**

**Objectiu:** Fomentar la cohesió social

**Àmbit:**

**Descripció:** El municipi de Vilablareix disposa d'un nombre d'associacions relativament baix fet que desemboca a una baixa participació ciutadana en les activitats organitzades al municipi.

L'acció es basa en l'objectiu de fomentar la cohesió social mitjançant la participació en associacions i/o activitats organitzades per aquestes, ja que l'associacionisme és un reflex del grau de participació ciutadana. Aquesta acció ha de generar noves possibilitats adreçades a dinamitzar el moviment associatiu local, provocant un increment del nombre d'iniciatives i projectes realitzats pels habitants del municipi.

Per portar-la a terme, es plantegen les següents opcions:

- Dotar anualment dels recursos econòmics destinats a les associacions i agrupacions del poble per tal de facilitar la seva tasca i la organització de les diferents activitats.
- Suport de l'ajuntament en les tasques i activitats organitzades per les associacions, principalment en el nivell organitzatiu i logístic, facilitant la cessió dels equipaments i material municipal.
- Establir contacte amb persones residents en el municipi que per la seva professió o afició són capaces d'impulsar una activitat social, cultural i/o ambiental, bé sigui a títol personal o promovent l'associacionisme.
- Obrir un canal de comunicació al fòrum de la pàgina web municipal on es puguin realitzar propostes d'activitats. Existeix la possibilitat d'encarar aquesta opció en format de concurs d'idees.
- Iniciar una campanya de promoció de l'associacionisme local. Des de l'ajuntament es pot promocionar l'associacionisme mitjançant publicitat als mitjans de comunicació, o premiant iniciatives singulars de les diferents entitats.
- Comunicar, des dels diferents mitjans de comunicació locals (Web municipal, La Torratxa i Radio Vilablareix), totes les activitats que es realitzen a nivell associatiu.

Es creu important també, disposar d'un tècnic de cultura per tal que s'encarregui del tracte amb les entitats, de tal manera que actuï d'interlocutor entre aquestes i l'Ajuntament. Es proposa que l'encarregada sigui la tècnica de joventut ja que així s'aconseguiria una millor relació amb la població jove del municipi.

<b>Grau de prioritat:</b> ALTA	<b>Cost (€):</b> €
<b>Termini d'implantació:</b>	
<b>Període d'execució:</b>	
<b>Interrelació amb d'altres accions:</b>	
<b>Fonts de finançament:</b>	
<b>Entitat responsable:</b>	<b>Altres organismes implicats:</b>
<b>Indicadors de seguiment:</b>	<b>Estat d'execució:</b>

**Línia estratègica 5: MILLORAR LA QUALITAT DE VIDA DE LA CIUTADANIA**

**Programa**

**Acció CAMPANYA DE FOMENT DE L'ÚS DE NOVES TECNOLOGIES**

**Objectiu:** Fomentar l'ús de les noves tecnologies a tota la població

**Àmbit:** Noves tecnologies

**Descripció:** Degut a la utilització cada vegada major en la vida quotidiana de les noves tecnologies (principalment Internet) és molt important que es promocióni la possibilitat d'ús a tots els sectors de la societat.

La gent jove està totalment familiaritzada amb aquest tipus de tecnologies pel fet que s'han convertit en un element més de la vida quotidiana d'aquest sector de la població, però per la gent gran la situació és molt diferent.

Des de l'Ajuntament, seguir invertint esforços per millorar l'accés a les noves tecnologies a tota la ciutadania. Properament, amb la fundació Penteo i la col·laboració de la Diputació de Girona s'augmentarà l'oferta de cursos, i s'ampliarà el nombre d'ordinadors.

És important poder disposar d'accés a Internet des dels domicilis particulars. Degut a les dificultats d'accés a l'ADSL de les zones rurals, es va engegar el projecte d'implantació de la tecnologia Wi-fi al municipi. Actualment, aquesta tecnologia s'ha modernitzat per tal de millorar les prestacions als usuaris, però és en els disseminats on acaba de funcionar del tot. Així, es proposa una millora del servei per tal que sigui accessible a la població disseminada.

<b>Grau de prioritat:</b>	<b>Cost (€):</b> □
<b>Termini d'implantació:</b>	
<b>Període d'execució:</b>	
<b>Interrelació amb d'altres accions:</b>	
<b>Fonts de finançament:</b>	
<b>Entitat responsable:</b>	<b>Altres organismes implicats:</b>
<b>Indicadors de seguiment:</b>	<b>Estat d'execució:</b>

<b>Línia estratègica 5:</b>	MILLORAR LA QUALITAT DE VIDA DE LA CIUTADANIA
<b>Programa</b>	OPTIMITZACIÓ EN LA GESTIÓ DE RESIDUS
<b>Acció</b>	<b>ESTABLIMENT DE MITJANTS DE PARTICIPACIÓ CIUTADANA</b>

**Objectiu:** Incrementar la participació ciutadana en els diferents processos municipals

**Àmbit:**

**Descripció:** Actualment la participació ciutadana es considera una qüestió clau en la presa de decisions i en el desenvolupament de polítiques a tots els nivells.

Els mitjans establerts actualment al municipi (Web de l'Ajuntament, Fòrum...) no donen els resultats esperats, i és important reconduir la situació per tal d'aconseguir nivells de participació ciutadana satisfactoris.

Es proposa establir i potenciar tres mitjans de participació que poden tenir el màxim de difusió dins el municipi, el fòrum web de l'Ajuntament, la revista La Torratxa i l'Emissora de Radio. Per incrementar la participació cal abordar temes d'actualitat i d'interès municipal, i que els ciutadans puguin donar la opinió en aspectes que són importants pel desenvolupament del municipi.

En el cas del fòrum, és important que es tractin temes de diferents temàtiques per fomentar la participació. Durant els diferents cursos d'informàtica que es realitzen al municipi, es proposa que es presenti la pàgina web del municipi i el fòrum, i que es convidi a participar-hi. D'altra banda, seria important un seguiment exhaustiu, participant de manera activa al Fòrum per tal que no quedi estancat. Com més participatiu és un Fòrum més incita als visitants a participar-hi.

A La Torratxa, es proposa incloure una secció participativa. Per exemple, es podria plantejar un tema relacionat amb l'actualitat municipal, i donar la possibilitat de contestar/opinar a través d'un correu electrònic. En el numero posterior es podrien mostrar els resultats obtinguts i plantejar-se una nova qüestió per el següent numero.

Des de la Radio, es podria realitzar un petit debat o taula rodona de manera periòdica, parlant d'aspectes clau del municipi o d'interès general. Seria important tractar tant temes ambientals, com socials i econòmics.

<b>Grau de prioritat:</b> MITJA	<b>Cost (€):</b> €
<b>Termini d'implantació:</b>	
<b>Període d'execució:</b>	
<b>Interrelació amb d'altres accions:</b>	
<b>Fonts de finançament:</b>	
<b>Entitat responsable:</b>	<b>Altres organismes implicats:</b>
<b>Indicadors de seguiment:</b>	<b>Estat d'execució:</b>

**Línia estratègica 5:** MILLORAR LA QUALITAT DE VIDA DE LA CIUTADANIA

**Programa**

**Acció** **FACILITAR L'ACCÉS A L'HABITATGE PROTEGIT**

**Objectiu:** Donar facilitats per l'emancipació i l'accés a un habitatge a la gent jove

**Àmbit:** Habitatge

**Descripció:** L'objectiu de l'acció és minimitzar el problema de l'accés a l'habitatge. Actualment, Vilablareix està iniciant el desenvolupament del Pla Parcial del Perelló-Can Pere Màrtir que suposarà un total de 1.199 habitatges de nova construcció dels quals 222 seran de protecció oficial. Es proposa que, una vegada executats els habitatges de protecció oficial en règim de compra, l'Ajuntament destini una/es promocions a habitatges en règim de lloguer.

Una altre línia de foment de l'habitatge de lloguer és la rehabilitació dels habitatges buit del municipi. Es proposa col·laborar amb el Departament d'Urbanisme, el Departament de Medi Ambient i Habitatge, la Cambra de la Propietat Urbana i el Consell Comarcal del Gironès per tal de facilitar l'accés a les ajudes a rehabilitacions per donar suport als joves (o als propietaris que a posteriori lloguin als joves) i per realitzar els projectes de reformes d'habitatges vells.

Aquest suport anirà destinat tan a joves propietaris com a propietaris que un cop adequat l'habitatge el lloguin a joves, o bé a joves que destinin l'habitatge rehabilitat a domicili habitual.

En el cas de l'habitatge de compra, es proposa oferir assessorament en aspectes econòmics encarat principalment a la gent jove també.

Tant les gestions en l'àmbit de l'habitatge de lloguer com l'assessorament econòmic relacionat amb la compra d'un habitatge són accions que caldria portar a terme des de l'Àrea de Promoció Econòmica.

<b>Grau de prioritat:</b> ALTA	<b>Cost (€):</b> €
<b>Termini d'implantació:</b>	
<b>Període d'execució:</b>	
<b>Interrelació amb d'altres accions:</b>	
<b>Fonts de finançament:</b>	

<b>Entitat responsable:</b>	<b>Altres organismes implicats:</b>
<b>Indicadors de seguiment:</b>	<b>Estat d'execució:</b>

**Línia estratègica 5:** MILLORAR LA QUALITAT DE VIDA DE LA CIUTADANIA

**Programa**

**Acció** **INCREMENT DELS SERVEIS ADREÇATS A LA GENT GRAN**

**Objectiu:**

**Àmbit:** Salut i Benestar Social

**Descripció:** El progressiu envelliment de la població de Vilablareix esdevindrà, en un futur no molt llunyà, un dèficit dels serveis socials i d'atenció a la gent gran del municipi. Aquests serveis, es porten conjuntament des de l'Ajuntament i el Consell Comarcal del Gironès.

La Llei de dependència (Promoción de la Autonomía personal y Atención a las personas en situación de dependencia) pretén reconèixer el dret a la promoció de l'autonomia personal i a l'atenció a les persones en situació de dependència.

Com a prestacions i serveis d'atenció a la dependència que estableix la llei es preveuen tant les prestacions econòmiques com els serveis. Algun dels serveis ja s'estan portant a terme a Vilablareix, però en tot cas caldrà fomentar i/o augmentar-los en els propers anys.

Actualment hi ha destinada una educadora social en l'àmbit de la gent gran.

A part de seguir amb aquest projecte es proposa oferir els següents serveis que proposa la llei:

- Potenciar els serveis d'atenció domiciliària. Actualment aquest servei arriba a unes 8-10 persones, però és probable que aquesta xifra augmenti. Aquesta ajuda domiciliària pot anar enfocada a la cura personal i/o a l'atenció de les necessitats de la llar. Es considera un servei important que cal potenciar. En aquest sentit l'ajuntament, a través del Consell comarcal, està desenvolupant el projecte Xec-Servei (xecs descompte per a serveis a domicili en les persones que ho necessitin)
- Millorar el servei de teleassistència. S'ha engegat en pocs casos, principalment per la mala acollida que ha tingut dels propis beneficiaris del servei. Es proposa realitzar sessions informatives a les persones necessitades d'aquest servei per tal que augmenti la seva utilització.
- Servei de prevenció de les situacions de dependència i de promoció de l'autonomia personal. La prevenció d'aquests casos és un aspecte clau. En aquest àmbit, es proposa continuar portant a terme el programa "60 i més", basat en entrevistes personals amb la població de 60 anys i més per tal de detectar possibles



<b>Grau de prioritat:</b> ALTA	<b>Cost (€):</b> €
<b>Termini d'implantació:</b>	
<b>Període d'execució:</b>	
<b>Interrelació amb d'altres accions:</b>	
<b>Fonts de finançament:</b>	
<b>Entitat responsable:</b>	<b>Altres organismes implicats:</b>
<b>Indicadors de seguiment:</b>	<b>Estat d'execució:</b>

**Línia estratègica 5:** MILLORAR LA QUALITAT DE VIDA DE LA CIUTADANIA

**Programa**

**Acció** **ESTABLIMENT D'ACTIVITATS DE FOMENT DELS BONS HÀBITS A LA POBLACIÓ JUVENIL**

**Objectiu:** Incidir en els bons hàbits de salut en els joves

**Àmbit:** Salut i Benestar Social

**Descripció:** Informar dels bons hàbits de salut i dels factors de risc en la població jove es considera important en l'àmbit sanitari. Així, són freqüents als centres educatius les xerrades relacionades amb temes com les drogues, l'alcohol, el sexe, etc.

Es proposa fomentar les xerrades, debats i espais de participació en vers aquests temes, acció ja plantejada al Pla Local de Joventut.

Per tal d'incidir en el jovent, és important enfocar aquestes xerrades/debats de forma participativa i propera, evitant discursos directament prohibitius. En aquest aspecte, és important que els interlocutors siguin persones properes als joves per tal de mantenir un bon ambient de contacte. Per aquesta raó, es proposa que l'organització es porti des de les tècniques de joventut, les quals ja mantenen una contacte directa amb els joves del municipi.

De forma complementària, es proposa crear un canal d'informació i assessorament de manera que els joves tinguin una figura on anar a demanar informació i consell. Com en el cas anterior, l'èxit de l'acció vindrà donat del grau de confiança que aquesta persona generi als joves, i per tant, es proposa que sigui altre cop la tècnica de joventut l'encarregada d'oferir aquest servei de consulta i assessorament.

<b>Grau de prioritat:</b> ALTA	<b>Cost (€):</b> €
<b>Termini d'implantació:</b>	
<b>Període d'execució:</b>	
<b>Interrelació amb d'altres accions:</b>	
<b>Fonts de finançament:</b>	
<b>Entitat responsable:</b>	<b>Altres organismes implicats:</b>
<b>Indicadors de seguiment:</b>	<b>Estat d'execució:</b>

